चेहरा विहीन सत्ता

ईश्वर: कल्पनाओं के पार
एक ब्रह्मांडीय शक्ति

चंद्र किशोर शर्मा

BlueRose ONE.com
Stories Matter
NewDelhi • London

BLUEROSE PUBLISHERS
India | U.K.

Copyright © Chander Kishore Sharma 2026

All rights reserved by author. No part of this publication may be reproduced, stored in a retrieval system or transmitted in any form or by any means, electronic, mechanical, photocopying, recording or otherwise, without the prior permission of the author. Although every precaution has been taken to verify the accuracy of the information contained herein, the publisher assumes no responsibility for any errors or omissions. No liability is assumed for damages that may result from the use of information contained within.

BlueRose Publishers takes no responsibility for any damages, losses, or liabilities that may arise from the use or misuse of the information, products, or services provided in this publication.

For permissions requests or inquiries regarding this publication, please contact:

BLUEROSE PUBLISHERS
www.BlueRoseONE.com
info@bluerosepublishers.com
+91 8882 898 898
+4407342408967

ISBN: 978-93-7825-006-4

Cover design: Chander Kishore Sharma
Typesetting: Namrata Saini

First Edition: May 2026

प्रस्तावना:
चेहरा विहीन सत्ता

एक व्यक्तिगत अन्वेषण: 'विवेक' से 'सत्य' तक

ईश्वर: कल्पनाओं के पार एक ब्रह्मांडीय शक्ति

“वह जिसे हमने अपनी छवि दी, वह जिसे अब मुक्त होना है।“

इस पुस्तक का जन्म किसी शांत पुस्तकालय की मेजों पर नहीं,

बल्कि जीवन की उन तीव्र व्याकुलताओं और आंतरिक संघर्षों के बीच हुआ है जो हम सभी को कभी न कभी घेरती हैं। एक जिज्ञासु के रूप में, मैंने हमेशा अपने आसपास एक अजीब और पीड़ादायक अंतर्विरोध देखा

है। एक ओर हम ईश्वर को परम दयालु, प्रेममयी और कण-कण में व्याप्त सर्वव्यापी सत्ता कहते हैं, लेकिन दूसरी ओर उसी ईश्वर के अलग-अलग 'नामों', 'दावों' और 'चेहरों' के लिए हम दुनिया को लहूलुहान होते और मानवता को सिसकते देखते हैं।

यह अंतर्विरोध मुझे एक बुनियादी प्रश्न की ओर ले गया— क्या ईश्वर सचमुच इतना सीमित और छोटा हो सकता है कि वह किसी एक विशेष मजहब, एक विशिष्ट धर्मग्रंथ या ईंट-पत्थर की किसी एक ईमारत में सिमट जाए? क्या वह अनंत सत्ता, जिसने अरबों आकाशगंगाओं और खरबों नक्षत्रों को रचा है, उसे वास्तव में हमारे द्वारा दी गई छोटी सी पहचान, प्रशंसा या हमारी तुच्छ चापलूसी की कोई आवश्यकता है?

मुखौटों से मुक्ति और सत्य का आभास

इस पुस्तक को लिखने की यात्रा मेरे लिए स्वयं को उन वैचारिक 'मुखौटों' से मुक्त करने की यात्रा रही है जिन्हें समाज, परंपरा और रूढ़ियों ने मेरे ऊपर थोपा था। मैंने अपने आत्म-चिंतन में पाया कि हमने वास्तव में कभी ईश्वर को नहीं खोजा, बल्कि अपनी ही मानवीय छवि, अपनी इच्छाओं और अपने भयों को आसमान के विशाल कैनवास पर 'प्रोजेक्ट' कर दिया है। हमने एक 'सुल्तान' या एक 'पिता' की कल्पना की जो हमारी गलतियों पर हमें सजा दे सके या हमारे अच्छे कार्यों पर हमें इनाम का लालच दे सके।

लेकिन जब मैंने अपने मन की गहराइयों को खंगाला और उस अंतरिक 'मौन' के सन्नाटे को सुना, तो मुझे एक ऐसी सत्ता का आभास हुआ

जिसका कोई भौतिक चेहरा नहीं है, फिर भी वह संसार के हर जीवित और निर्जीव चेहरे के पीछे छिपी एकमात्र ऊर्जा है।

पुस्तक का उद्देश्य: जानना बनाम मानना

"चेहरा विहीन सत्ता" विशेष रूप से उन लोगों के लिए है जो अब अंधविश्वासों और कहानियों को 'मानने' से थक चुके हैं और सत्य को उसकी समग्रता में 'जानने' के लिए तैयार हैं। यह पुस्तक किसी धर्म के अस्तित्व के खिलाफ नहीं है, बल्कि यह उस 'धार्मिक अहंकार' और कट्टरता के खिलाफ है जो मनुष्यों के बीच नफरत की दीवारें खड़ी करता है।

लेखन का उद्देश्य अत्यंत स्पष्ट है—हमें उस केंद्र पर वापस लाना जहाँ हम ईश्वर को एक 'भावनाशील व्यक्ति' के रूप में नहीं, बल्कि एक 'अटल ब्रह्मांडीय नियम' के रूप में देख सकें। क्योंकि जब ईश्वर हमारे दिमाग में 'चेहरा विहीन' हो जाता है, तो नफरत करने का कोई तार्किक आधार ही नहीं बचता। तब केवल हमारी शुद्ध मानवता बचती है और वह अनंत शक्ति बचती है जिसे हम अपनी हर सांस और धड़कन में महसूस कर सकते हैं।

आभार और आह्वान:

मैं उन सभी महान गुरुओं, तर्कशील वैज्ञानिकों और निष्पक्ष दार्शनिकों का ऋणी हूँ जिनके गहन विचारों ने इस पुस्तक की नींव रखी है। और मैं आपका, प्रिय पाठक, ऋणी हूँ कि आपने इस वैचारिक साहस और सत्य के अन्वेषण में मेरा सहयात्री बनने का निर्णय लिया।

आइए, हम मिलकर उस परम प्रकाश की खोज करें जिसे जलने के लिए किसी दीपक की आवश्यकता नहीं है और जो स्वयं में पूर्ण और शाश्वत है।

भूमिका:
सत्य की खोज: मुखौटों के पार

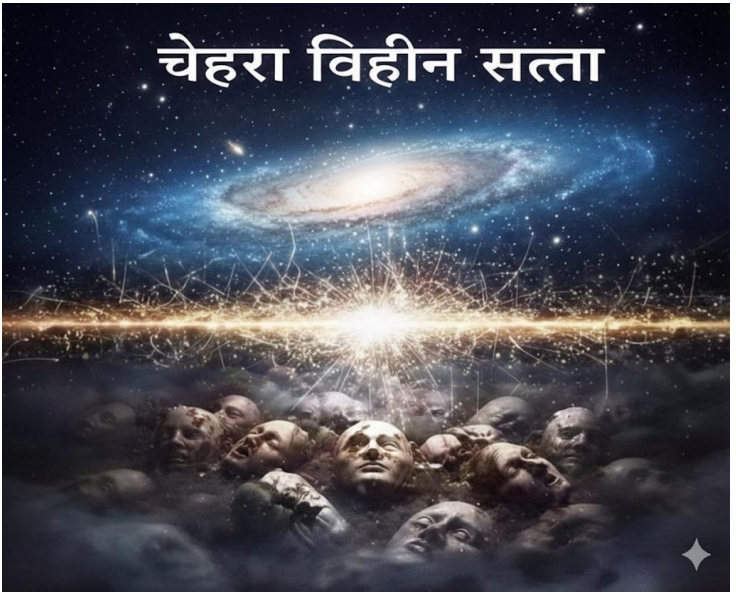

मानव सभ्यता: अन्वेषण की एक अंतहीन यात्रा

मानव सभ्यता का पूरा इतिहास वास्तव में 'खोज' का एक निरंतर चलने वाला महाकाव्य है। हमने अपनी उत्तरजीविता के लिए आग पर नियंत्रण पाया, अपनी गति बढ़ाने के लिए पहिये का आविष्कार किया, और अंततः अपनी जिज्ञासा के पंख फैलाकर सितारों तक पहुँचने के दुर्गम मार्ग खोज निकाले। लेकिन भौतिक जगत की इन तमाम उपलब्धियों के समानांतर, मनुष्य के भीतर एक और अधिक गहरी और सूक्ष्म खोज

निरंतर चलती रही—यह खोज थी अपने स्वयं के अस्तित्व के आधार की, उस मूल स्रोत की जहाँ से यह जीवन प्रस्फुटित होता है। इसी अज्ञात आधार को मनुष्य ने अपनी समझ के अनुसार 'ईश्वर' या 'परमात्मा' का नाम दिया।

ईश्वर का मानवीकरण: हमारी सीमाओं का प्रतिबिंब

यह पुस्तक 'ईश्वर' के अस्तित्व पर कोई शैक्षणिक बहस करने के लिए नहीं लिखी गई है, बल्कि यह उस 'ईश्वर की छवि' पर प्रहार करती है जिसे हमने अपने तुच्छ भयों, असुरक्षाओं और मानसिक सीमाओं के सांचे में ढालकर गढ़ा है। हज़ारों वर्षों से हमारी यह प्रवृत्ति रही है कि हमने उस अनंत, निराकार और सर्वव्यापी 'शक्ति' को एक हाड़-मांस के 'मानवीय व्यक्ति' के रूप में देखने की कोशिश की है। हमने अपनी कल्पनाओं से उसे नाम दिए, अपनी संस्कृति के अनुसार उसे वस्त्र पहनाए, उसे अपनी भाषाएं सिखाईं और अंततः उसे अपने कबीलों, मजहबों और संप्रदायों की चारदीवारी का कैदी बना दिया। जब हम उस असीम सत्ता को एक 'व्यक्ति' के संकीर्ण चश्मे से देखते हैं, तो हम अनजाने में ही उसे वे सारी मानवीय दुर्बलताएं भी सौंप देते हैं जिनसे हम स्वयं जूझ रहे हैं—जैसे ईर्ष्या, क्रोध, पक्षपात और अहंकार। यही वह त्रासदी पूर्ण मोड़ है जहाँ से धर्म, जिसे वास्तव में प्रेम और करुणा का मार्ग होना चाहिए था, युद्ध, नफरत और कट्टरता का सबसे बड़ा कारण बन गया।

एक वैचारिक यात्रा: संकीर्णता से वैश्विक चेतना तक

"चेहरा विहीन सत्ता" की यह पांडुलिपि आपको तेरह अध्यायों के माध्यम से एक ऐसी क्रमिक यात्रा पर ले जाएगी जो चेतना के विकास को दर्शाती है:

- **आदिम गुफाओं से विज्ञान तक:** यह यात्रा आदिम मनुष्य के उस प्राकृतिक भय से शुरू होती है जिसने देवताओं को जन्म दिया, और आधुनिक विज्ञान की उन प्रयोगशालाओं तक पहुँचती है जहाँ ऊर्जा के रहस्यों को समझा जा रहा है।
- **न्यायाधीश से शून्य तक:** हम अब्राहमिक धर्मों के उस 'न्यायाधीश ईश्वर' का विश्लेषण करेंगे जो सिंहासन पर बैठकर न्याय करता है, और उसकी तुलना पूर्व के दर्शनों के 'शून्य' और 'ब्रह्म' से करेंगे, जहाँ ईश्वर एक स्थिति है, व्यक्ति नहीं।
- **मजहब से वैश्विक चेतना तक:** यह यात्रा मजहबी दीवारों को ढहाकर उस 'वैश्विक चेतना' की ओर बढ़ने का आह्वान है जो हम सबको एक अटूट सूत्र में जोड़ती है।

लयबद्धता का संगीत: ईश्वर एक नियम के रूप में

यह पुस्तक उन साहसी पाठकों के लिए एक आमंत्रण है जो अब ईश्वर को केवल 'मानने' के पारंपरिक ढर्रे से ऊपर उठकर उसे 'जानने' और 'अनुभव करने' की प्यास रखते हैं। हमें यह स्वीकार करने के लिए तैयार होना होगा कि यह विशाल ब्रह्मांड किसी व्यक्ति की सनक या मर्जी से नहीं, बल्कि 'अटल और शाश्वत नियमों' के आधार पर संचालित होता है।

ईश्वर कोई आकाश में बैठा हुआ राजा नहीं है जो किसी की प्रार्थना से पिघल जाए और किसी की भूल पर दंड दे, बल्कि वह उस विराट संगीत की तरह है जो पूरे अस्तित्व में गूँज रहा है। हमारी साधना केवल इतनी है कि हम अपने भीतर के शोर को शांत करें और अपनी फ्रीक्वेंसी को उस ब्रह्मांडीय संगीत के साथ लयबद्ध कर लें।

निष्कर्ष: मुक्ति का आह्वान: जैसे-जैसे आप इन पृष्ठों में उतरेंगे, आप पाएंगे कि यह केवल एक पुस्तक का पठन नहीं है, बल्कि यह आपके अपने भीतर जमी उन वैचारिक परतों को हटाने की प्रक्रिया है जिन्होंने अब तक आपको सत्य के नग्न स्वरूप को देखने से रोका था। यह पुस्तक आपको किसी नए 'पंथ' या 'मत' में नहीं बांधती, बल्कि आपको 'स्वतंत्र चिंतन' के लिए प्रेरित करती है।

आइए, हम मिलकर ईश्वर को इंसान की बनाई हुई कैद से आज़ाद करें, क्योंकि जब ईश्वर उन मानवीय मुखौटों से मुक्त होगा, तभी वास्तविक अर्थों में मानवता स्वयं आज़ाद हो सकेगी।

लेखक का परिचय और उद्देश्य: सीमित से असीमित

चंद्र किशोर शर्मा:

✓ बचपन में घर का वातावरण धार्मिक था, इसलिए लेखक भी सवेरे शाम ईश्वर के भजन के लिए बैठता था। इसी दौरान बचपन में ही 13-14 साल की आयु में ही, लेखक का विवेक जागृत हुवा और बचपन में ही लेखक की धारणाएं धर्म के बारे में पूरी तरीके से बदली हो गई। और उसके लिए ईश्वर सीमित से असीमित हो गया, और माननीय भावनाओं से रहित हो गया, शरीर से अशरीर हो गया। धर्म के बारे में लेखक की धारना सामाजिक प्रचलित धारणा से बिल्कुल अलग हो

गई, बे मेल हो गई। धर्म के बारे में परिभाषा बदल गई। आज के बारे में जब भी लेखक किसी से विचार विमर्श करता तो था, दूसरा आदमी लेखक को जल्दी ही नास्तिक होने का निर्णय ले लेता था।

- ✓ लेखक ने, नोएडा में स्थित एक गांव में सामान्य कृषक परिवार के अंदर जन्म लिया।
- ✓ पांचवी कक्षा तक की शिक्षा गांव के ही प्राइमरी स्कूल में तख्ती बुदका व बोरी के प्रचलन की समयावधि में ग्रहण की।
- ✓ दसवीं तक की शिक्षा गांव में रहकर गाजियाबाद के एक कॉलेज में हुई जहां की प्रतिदिन नदी पार करके रोजाना पैदल ही गाजियाबाद आना जाना होता था। इसके बाद दिल्ली की आईटीआई से इलेक्ट्रीशियन ट्रेड में सर्टिफिकेट प्राप्त किया।
- ✓ 3 साल तक बॉर्डर रोड्स में इलेक्ट्रीशियन के रूप में सेवा की।
- ✓ इसके बाद दिल्ली सरकार के अंतर्गत आने वाले टेक्निकल स्कूल में सहायक इंस्ट्रक्टर के रूप में सेवा उपलब्ध हुई।
- ✓ दसवीं पास करने के 8 साल बाद प्रेरणा हुई और सेवा में रहते हुए साइंस और मैथ सब्जेक्ट के साथ इंटर पास किया।
- ✓ उसके बाद सेवा में रहते हुए ही इंस्टिट्यूशन आफ इंजीनियरस की एसोसिएटेड मेंबरशिप प्राप्त करने के लिए सेक्शन ए और बी पास किया। जिसकी मान्यता इंजीनियरिंग डिग्री के बराबर थी। इस इंजीनियरिंग डिग्री के आधार पर लेखक ने अपनी यात्रा पहले आई

टी आई में इंस्ट्रक्टर और फिर पॉलिटेक्निक में डेमोंस्ट्रेटर के रूप में सेवा की।

- ✓ उसके बाद उसके बाद यूपीएससी से चुनाव हो जाने के बाद लेक्चर इलेक्ट्रिकल इंजीनियरिंग के रूप में सेवा की
- ✓ और बाद में यूपीएससी से चुनाव हो जाने के बाद आईटीआई प्रिंसिपल के रूप में सेवा की।
- ✓ डिपार्टमेंटल प्रमोशन द्वारा असिस्टेंट डायरेक्टर एडमिनिस्ट्रेशन, के रूप में के रूप में सेवा की
- ✓ डिप्टी अप्रेंटिस एडवाइजर के रूप में सेवा की।
- ✓ अस्सिटेंट डायरेक्टर एग्जामिनेशन के रूप में सेवा की
- ✓ और उसके बाद डिप्टी डायरेक्टर टेक्निकल एजुकेशन रहते हुए अपनी सेवाएं दिल्ली सरकार को समर्पित की।
- ✓ और आज अब 82 साल की आयु में लेखक को अंतर प्रेरणा हुई की एक पुस्तक के रूप में अपने भावनाओं को प्रकट करे।
- ✓ एक लेखक के रूप में, उसकी यात्रा हमेशा 'क्यों' और 'कैसे' के पीछे रही है। बचपन से ही लेखक को यह बात कचोटती थी कि जो ईश्वर प्रेम और शांति का प्रतीक बताया जाता है, उसी के नाम पर दुनिया भर में इतनी दीवारें और नफरत क्यों है? जब लेखक ने धर्मों की गहराई और विज्ञान की तार्किकता के बीच सेतु बनाने की कोशिश की, तो उसे समझ आया कि समस्या 'ईश्वर' में नहीं, बल्कि हमारी 'ईश्वर की परिभाषा' में है।

- ✓ पुस्तक का मूल उद्देश्य ईश्वर की 'मानवीय छवि' को तोड़कर उसे एक 'ब्रह्मांडीय शक्ति' के रूप में स्थापित करना ताकि धार्मिक कट्टरता और युद्धों का अंत हो सके।
- ✓ यह पुस्तक लेखक का कोई व्यक्तिगत दावा नहीं है, बल्कि यह उन हजारों वर्षों के मानवीय अनुभव और दर्शन का निचोड़ है जो चीख-चीख कर कह रहे हैं कि सत्य किसी एक चेहरे या संप्रदाय का गुलाम नहीं हो सकता।
- ✓ लेखक ने इस पुस्तक को लिखते समय खुद को किसी विशेष धर्म या विचारधारा के चश्मे से दूर रखने का प्रयास किया है। लेखक का उद्देश्य आपको किसी 'नए धर्म' में दीक्षित करना नहीं है, बल्कि आपको उस 'पुराने धार्मिक अहंकार' से मुक्त करना है जो आपको बाकी मानवता से अलग करता है। यदि इस पुस्तक को पढ़ने के बाद, आप किसी मंदिर, मस्जिद या गिरजाघर के सामने से गुजरते समय केवल ईमारत को नहीं, बल्कि उसके पीछे छिपी उस अनंत ऊर्जा को महसूस कर सकें जो आपके और उस ईमारत के भीतर समान रूप से विद्यमान है, तो लेखक समझेगा कि उसका परिश्रम सफल रहा। लेखक के मन में एक बुनियादी प्रश्न उठा— क्या ईश्वर सचमुच इतना छोटा हो सकता है कि वह किसी एक मजहब, एक ग्रंथ या एक ईमारत में सिमट जाए? क्या वह अनंत सत्ता जिसे अरबों आकाश गंगाओं को रचा है, उसे सच में हमारी प्रशंसा या हमारी दी हुई पहचान की आवश्यकता है?
- ✓ इस पुस्तक को लिखने की यात्रा के लिए स्वयं को उन 'मुखौटों' से मुक्त करने की यात्रा रही है जिन्हें समाज ने लेखक के ऊपर थोपा था।

लेखक ने पाया कि हमने ईश्वर को नहीं खोजा, बल्कि अपनी ही छवि को आसमान में प्रोजेक्ट कर दिया। हमने एक 'सुल्तान' या एक 'पिता' की कल्पना की जो हमें सजा दे सके या इनाम दे सके। लेकिन जब मैंने अपने मन की गहराइयों और अंतरिक 'मौन' को खंगाला, तो लेखक को एक ऐसी सत्ता का आभास हुआ जिसका कोई चेहरा नहीं है, फिर भी वह हर चेहरे के पीछे की ऊर्जा है।

- ✓ "चेहरा विहीन सत्ता" उन लोगों के लिए है जो अब 'मानने' से थक चुके हैं और 'जानने' के लिए तैयार हैं। यह पुस्तक किसी धर्म के खिलाफ नहीं है, बल्कि यह उस 'धर्म के अहंकार' के खिलाफ है जो हमें बांटता है।

- ✓ इस लेखन का उद्देश्य स्पष्ट है—हमें उस बिंदु पर वापस लाना जहाँ हम ईश्वर को एक 'व्यक्ति' के रूप में नहीं, बल्कि एक 'अटल ब्रह्मांडीय नियम' के रूप में देखें। क्योंकि जब ईश्वर चेहरा विहीन हो जाता है, तो नफरत का कोई आधार नहीं बचता। तब केवल हम बचते हैं, हमारी मानवता बचती है और वह अनंत शक्ति बचती है जिसे हम अपनी हर सांस में महसूस कर सकते हैं।

- ✓ लेखक उन सभी गुरुओं, वैज्ञानिकों और दार्शनिकों का ऋणी है, जिनके विचारों ने इस पुस्तक की नींव रखी। और, प्रिय पाठक,लेखक आपका ऋणी है कि आपने इस वैचारिक साहस में मेरा साथ देने का निर्णय लिया।

- ✓ यह पुस्तक उन सभी जिज्ञासुओं को समर्पित है जिन्होंने कभी न कभी तारों भरे आकाश को देखकर खुद से यह पूछा है-"क्या सच में कोई है?"

✓ आइए, उस प्रकाश की खोज करें जिसे किसी दीपक की आवश्यकता नहीं है।

पुस्तक सारांश विवरण: बुनियादी जानकारी

प्रस्तुत पुस्तक 'चेहरा विहीन सत्ता' के सारांश और बुनियादी जानकारी का विवरण नीचे दिया गया है, जो इसके दार्शनिक और व्यावहारिक पहलुओं को गहराई से स्पष्ट करता है:

1. **बुनियादी जानकारी**

   शीर्षक: चेहरा विहीन सत्ता

   उप-शीर्षक: ईश्वर: कल्पनाओं के पार एक ब्रह्मांडीय शक्ति

   विषय: यह पुस्तक दर्शन, विज्ञान, मनोविज्ञान और आध्यात्मिकता का एक अनूठा संगम है।

   लेखक: चंद्र किशोर शर्मा। लेखक ने 82 वर्ष की आयु में अपनी जीवन-भर की समझ और अनुभवों को इस पांडुलिपि के रूप में साझा किया है।

2. **पुस्तक का मूल उद्देश्य:** इस लेखन का मुख्य लक्ष्य ईश्वर की पारंपरिक 'मानवीय छवि' को तोड़कर उसे एक 'ब्रह्मांडीय शक्ति' के रूप में स्थापित करना है। लेखक का मानना है कि ईश्वर को 'व्यक्ति' के रूप में देखने से ही धार्मिक कट्टरता, नफरत और युद्धों का जन्म होता है। जब हम ईश्वर को 'चेहरा विहीन' और एक'अटल ब्रह्मांडीय नियम' मान लेते हैं, तो सांप्रदायिक भेदभाव का आधार ही समाप्त हो जाता है।

3. अध्याय-वार विस्तृत सारांश

- **अध्याय 1-2 (उदय और मनोविज्ञान):** ये अध्याय विश्लेषण करते हैं कि कैसे आदिम मनुष्य ने प्रकृति के प्रति अपने 'भय' के कारण प्राकृतिक शक्तियों को 'मानवीय चेहरा' दिया। मनोविज्ञान (पैरेडोलिया) के माध्यम से यह समझाया गया है कि हमारा मस्तिष्क निराकार के बजाय चेहरे खोजने के लिए प्रोग्राम किया गया है, जिससे हमने ईश्वर को एक 'पिता' या 'रक्षक' के रूप में गढ़ा।

- **अध्याय 3-5 (धार्मिक दृष्टिकोण):** यहाँ अब्राहमिक धर्मों के 'शासक ईश्वर' से लेकर भारतीय दर्शन (सनातन) की 'सगुण से निर्गुण' (मूर्ति से निराकार) तक की यात्रा का वर्णन है। इसके साथ ही बौद्ध और जैन जैसे गैर-ईश्वरवादी दर्शनों पर चर्चा की गई है, जहाँ 'ईश्वर' के बजाय 'अटल प्राकृतिक नियम' सर्वोपरि हैं।

- **अध्याय 6-9 (विज्ञान और भविष्य):** यह हिस्सा आइंस्टीन और स्पिनोज़ा के विचारों के माध्यम से विज्ञान और आध्यात्मिकता को जोड़ता है। लेखक तर्क देते हैं कि भविष्य का 'ईश्वर' प्रयोगशाला और ध्यान (Meditation) के बीच का एक साझा सत्य होगा।

- **अध्याय 10-13 (वैश्विक समाधान और नीति):** वर्तमान धार्मिक कट्टरता की चेतावनी देते हुए लेखक 'वैचारिक निरस्त्रीकरण' का आह्वान करते हैं। अंतिम अध्यायों में सरकारों और सामाजिक संस्थाओं के लिए सुझाव हैं, जैसे 'शांति

मंत्रालय' की स्थापना और शिक्षा में ईश्वर को 'ब्रह्मांडीय विज्ञान' के रूप में पढ़ाना।

मानवता के लिए 10 वैश्विक सूत्र

1. **सत्ता एक है, रूप अनेक**: ब्रह्मांड को चलाने वाली शक्ति एक ही है जिसको हम 'ईश्वर कहते हैं, वह वास्तव में अस्तित्व का 'परम नियम है।
2. **नाम और चेहरा मनुष्य की रचना है:** ईश्वर का कोई नाम, और चेहरा नहीं है। ये सब मनुष्य ने अपनी सुरक्षा और पहचान के लिए गढ़े हैं।
3. **भय नहीं, बोथ का मार्ग**: सच्ची आध्यात्मिकता ईश्वर के डर में नहीं बल्कि ब्रह्मांडीय ऊर्जा के साथ अपनी लयबद्धता को समझने में है।
4. **प्रार्थना नहीं, जुड़ाव**: प्रार्थना किसी से कुछ 'मांगना' नहीं है, बल्कि ध्यान के माध्यम से स्वयं की ऊर्जा को अनंत ऊर्जा के साथ ट्यून करना है।
5. **कोई बिचौलिया अनिवार्य नहीं:** सत्य तक पहुँचने के लिए किसी संस्था, पुजारी या मध्यस्थ की आवश्यकता नहीं है: यह हर जीवित कोशिका के भीतर उपलब्ध है।
6. **विज्ञान और अध्यात्म का संगम**: जिसे विज्ञान 'लॉ ऑफ फिजिक्स कहता है. आध्यात्मिकता उसे 'चेतना' कहती है। दोनों एक ही सत्य की अलग-अलग भाषाएँ हैं।

7. **कर्म ही वास्तविक न्याय है:** कोई बाहरी 'जज' हमें सजा नहीं देता हमारे कर्म ही कार्य कारण के नियम से अपना फल स्वयं निर्मित करते हैं।

8. **अहंकार का त्याग ही शांति है:** 'मेरा ईश्वर महान है यह कहना अहंकार है। ईश्वर केवल शक्ति है" यह स्वीकार करना ही शांति का आधार है।

9. **प्रकृति ही साक्षात मंदिर है:** यदि शक्ति चेहरा विहीन और सर्वव्यापी है, तो हर वृक्ष, नदी और प्राणी उसी का जीवित अंश है। प्रकृति की रक्षा ही सबसे बड़ी पूजा है।

10. **ब्रह्मांडीय नागरिकता**: जब ईश्वर का कोई पक्ष नहीं, तो मनुष्य का भी कोई कबीला नहीं होना चाहिए। हम सब एक ही चेतना के महासागर की लहरें हैं।

मानवता के लिए 10 वैश्विक सूत्र पुस्तक कुछ क्रांतिकारी सिद्धांतों को प्रस्तुत करती है:

सत्ता एक है रूप अनेक: ब्रह्मांड को चलाने वाली शक्ति 'अस्तित्व का परम नियम' है।

भय नहीं, बोध: सच्ची आध्यात्मिकता ईश्वर से डरने में नहीं, बल्कि ब्रह्मांडीय ऊर्जा के साथ लयबद्ध होने में है।

प्रार्थना बनाम जुड़ाव: प्रार्थना कुछ मांगना नहीं, बल्कि स्वयं की ऊर्जा को अनंत के साथ 'ट्यून' करना है।

प्रकृति ही मंदिर है: यदि शक्ति सर्वव्यापी है, तो पर्यावरण की रक्षा ही सबसे बड़ी पूजा है।

यह पुस्तक पाठक को किसी नए 'पंथ' में डालने के बजाय, उसे 'स्वतंत्र चिंतन' और 'वैश्विक नागरिकता' की ओर प्रेरित करती है।

अनुक्रमणिका

अध्याय 1 आदिम भय और देवत्व का उदय..... 1

1.1 विस्मय और अस्तित्व की पहली किरण 1

1.2 भय: धर्म की पहली ईंट..... 2

1.3 प्रकृतिवाद से व्यक्तित्व तक का सफर..... 3

1.4 भाषा का जाल और लिंग का निर्धारण 3

1.5 बलि और मध्यस्थों का उदय: भय का संस्थागतकरण 4

1.6 निष्कर्ष: मानवीय विवेक की हार..... 4

1.7 मध्यस्थों का उदय: 'शक्ति' के स्वघोषित वकील 5

1.8 मध्यस्थों की भूमिका..... 5

1.9 मकड़जाल की शुरुआत..... 5

1.10 भय से भक्ति तक का मनोवैज्ञानिक संक्रमण..... 5

1.11 विश्लेषण..... 5

1.12 तुलना 6

1.17 अध्याय 1 का उपसंहार: 7

अध्याय 2 मानवीकरण का मनोविज्ञान..... 8

2.1 मानवीय मस्तिष्क की सीमा: अमूर्तता बनाम ठोस रूप 8

2.2 पैरेडोलिया और पहचान का मनोविज्ञान..... 9

2.3 सांत्वना की खोज और 'पिता' का प्रतिस्थापन 9

2.4 भक्ति का अर्थशास्त्र और सुगमता..... 10

2.5 निष्कर्ष: प्रतीक की मृत्यु और सत्य का उदय..... 10
2.6 अध्याय 2 का निष्कर्ष 11

अध्याय 3 अब्राहमिक धर्म 12

3.1 सिंहासन पर बैठा सर्वोच्च स्वामी 12
3.2 ईश्वर: एक 'निर्माता' के रूप में 12
3.3 स्वभावगत विश्लेषण 13
3.4 सिंहासन और साम्राज्य का रूपक 13
3.5 अल्लाह और यहोवा का स्वरूप..... 13
3.6 इस स्वरूप का प्रभाव 13
3.7 संवाद और पैगंबर 14
3.8 दार्शनिक गहराई..... 14
3.9 न्याय का सिद्धांत..... 14
3.10 वैश्विक संदर्भ और राजनीतिक युद्ध 15
3.11 राजनीतिक विश्लेषण..... 15
3.12 आगे की राह..... 15

अध्याय 4 सनातन धर्म - सगुण साकार से निर्गुण ब्रह्म तक का सेतु16

4.1 दो छोरों का मिलन: 'ब्रह्म' और 'भगवान'..... 16
4.2 ईश्वर बनाम ब्रह्म: व्यक्ति से ऊर्जा तक 17
4.3 सनातन में ब्रह्मा के मंदिर नहीं बनाए गए 18
4.4 प्रतीकवाद की गहराई: क्यों हैं इतने रूप? 18
4.5 कर्मकांड से बोध तक का संक्रमण..... 18
4.6 निष्कर्ष: सेतु की सार्थकता..... 19

4.7 अध्याय 4 का निष्कर्ष 19

अध्याय 5 गैर-ईश्वरवादी दर्शन - नियमों की संप्रभुता 20

5.1 सृष्टिकर्ता के बिना सृष्टि 20

5.2 बौद्ध दर्शन: शून्यता और प्रतीत्यसमुत्पाद 21

5.3 जैन दर्शन: कर्म का विज्ञान और 'अनीश्वरवाद' 22

5.4 नीतिशास्त्र का आधार 22

5.5 निष्कर्ष: मानवता के लिए संदेश 23

5.6 अध्याय 5 का निष्कर्ष: 23

अध्याय 6 विज्ञान की दृष्टि में ईश्वर - स्पिनोज़ा और अल्बर्ट आइंस्टीन 24

6.1 विज्ञान और आध्यात्मिकता का संगम 24

6.2 स्पिनोज़ा का ईश्वर 25

6.3 भविष्य का 'ब्रह्मांडीय धर्म' 26

6.4 निष्कर्ष: व्यक्ति से शक्ति की ओर संक्रमण 26

6.5 'गॉड पार्टिकल' की विडंबना 27

6.6 अध्याय 6 का निष्कर्ष 28

अध्याय 7 धर्मों के टकराव का मूल कारण 'व्यक्तिगत ईश्वर' का अहंकार 29

7.1 सत्ता का खेल और धार्मिक राजनीति 29

7.2 कट्टरता से मुक्ति: वैश्विक नागरिकता की ओर 30

7.3 निष्कर्ष: चेहरे मिटेंगे, सत्य बचेगा 30

7.4 कट्टरता से मुक्ति: वैश्विक नागरिकता की ओर 32
7.5 निष्कर्ष: चेहरे मिटेंगे, सत्य बचेगा..... 32
7.6 अध्याय 7 का निष्कर्ष 33

अध्याय 8 'शक्ति' को मानने के लाभ – एक नई मानवता 34

8.1 प्रार्थना का पारंपरिक स्वरूप: एक याचना या सौदा? 34
8.2 जुड़ाव: फ्रीक्वेंसी का मिलान..... 35
8.3 ध्यान: मुखौटों को उतारने की विधि 36
8.4 कर्म ही वास्तविक प्रार्थना है..... 36
8.5 मौन ही परम संवाद है..... 37
8.6 अध्याय 8 का निष्कर्ष 37

अध्याय 9 विज्ञान और आध्यात्मिकता का संगम – भविष्य का 'ईश्वर'..... 38

9.1 वैचारिक निरस्त्रीकरण: हथियारों से पहले विचारों का त्याग 38
9.2 'धार्मिक राष्ट्रवाद' से 'वैश्विक चेतना' तक 39
9.3 शिक्षा प्रणाली में परिवर्तन: विज्ञान और बोध का मेल 39
9.4 साझा मानवता के लिए साझा सत्य..... 40
9.5 निष्कर्ष: एक युद्धविहीन विश्व का सपना..... 40
9.6 अध्याय 9 का निष्कर्ष 41

अध्याय 10 धर्मों का मकड़जाल और भविष्य के युद्ध..... 42

10.1 संस्थागत धर्म: एक कृत्रिम घेराबंदी..... 42
10.2 व्यक्तिगत ईश्वर और संप्रभुता का संघर्ष 43

10.3 वैचारिक निरस्त्रीकरण: शांति का एकमात्र सूत्र 44
10.4 भविष्य की चेतावनी: धर्म बनाम विज्ञान?..... 44
10.5 निष्कर्ष: आज़ादी का अंतिम द्वार 45

अध्याय 11 ईश्वर की मुक्ति 46

11.1 मुखौटों का विसर्जन: सत्य की आज़ादी 46
11.2 मानवता का पुनर्जन्म: भय से बोध की ओर 47
11.3 विज्ञान और ध्यान: भविष्य के दो पंख 47
11.4 निष्कर्ष: वैचारिक विदाई और नई शुरुआत..... 48
11.5 अध्याय 11 के मूल संदेश 49
11.6 अध्याय 11 का निष्कर्ष 49

अध्याय 12 वैचारिक क्रांति - सामाजिक संस्थाओं की भूमिका .. 50

12.1 शिक्षा प्रणाली में मौलिक परिवर्तन 50
12.2 'शांति मंत्रालय' की स्थापना: वैचारिक संघर्षों का समाधान 51
12.3 सार्वजनिक प्रतीकों का वि-मानवीकरण 51
12.4 पर्यावरण संरक्षण: 'सर्वोच्च नागरिक धर्म'..... 52
12.5 कानूनी शपथ और संवैधानिक चेतना..... 52
12.6 निष्कर्ष: एक नए समाज की आधारशिला 53
12.7 अध्याय का निष्कर्ष 54

अध्याय 13 नीतिगत परिवर्तन - शासन और 'चेहरा विहीन सत्ता' 55

13.1 वैचारिक यात्रा का समापन: मुखौटों के पार का सत्य..... 55
13.2 एक साझा भविष्य: वैश्विक नागरिकता का उदय..... 56

13.3 व्यक्तिगत रूपांतरण: स्वयं में ईश्वर का अनुभव..... 56
13.4 नई सुबह का आह्वान: भयमुक्त समाज की परिकल्पना..... 57
13.5 अंतिम शब्द: एक विनम्र विदाई 57
13.6 अध्याय का निष्कर्ष 59

अध्याय 1
आदिम भय और देवत्व का उदय

बिजली की कड़कड़ाहट, एक बादलों के पार बैठे हुए किसी विशाल व्यक्ति का गुस्सा

1.1 विस्मय और अस्तित्व की पहली किरण

सभ्यता के उस धुंधले सवेरे की कल्पना कीजिए, जब मनुष्य के पास न तो अपनी सुरक्षा के लिए पक्के घर थे और न ही प्रकृति को समझने के लिए विज्ञान की भाषा। उस आदिम मनुष्य के लिए संसार रहस्यों का एक ऐसा गहरा समुद्र था, जिसमें हर लहर एक नया सवाल लेकर आती थी। जब अंधेरी रात के सन्नाटे को चीरते हुए बिजली कड़कती थी, तो उसके लिए

वह केवल एक भौतिक घटना नहीं थी; वह अस्तित्व को हिला देने वाला एक 'क्रोध' था।

यह विस्मय केवल भय तक सीमित नहीं था, बल्कि यह अस्तित्व की रक्षा की एक छटपटाहट थी। आदिम मनुष्य ने देखा कि जब वह स्वयं क्रोधित होता है, तो वह चिल्लाता है या प्रहार करता है। चूँकि बादलों की गर्जना और बिजली का प्रहार उसके अपने व्यवहार से मेल खाता था, उसने अनजाने में यह मान लिया कि आसमान के उस पार कोई 'महा-मानव' बैठा है, जो उससे किसी बात पर नाराज है। यहीं से 'शक्ति' के मानवीकरण की नींव पड़ी, जहाँ अज्ञात ऊर्जा को मानवीय भावनाओं के रंग में रंगा जाने लगा।

1.2 भय: धर्म की पहली ईंट

प्रसिद्ध दार्शनिक लुक्रेटियस ने कहा था, "डर ही वह पहली चीज़ थी जिसने दुनिया में देवताओं को जन्म दिया"। आदिम मनुष्य की सबसे बड़ी चुनौती 'अनिश्चितता' थी—कब सूखा पड़ेगा? कब बाढ़ आएगी? कब बिजली गिरेगी? इन सब पर उसका कोई वश नहीं था।

मनोवैज्ञानिक रूप से, मनुष्य को एक 'शून्य' या 'अदृश्य ऊर्जा' से डरने के बजाय एक 'व्यक्ति' से डरना अधिक सहज लगा। इसके पीछे एक गहरा स्वार्थ था: एक निराकार नियम को बदला नहीं जा सकता, लेकिन एक व्यक्ति को 'मनाया' जा सकता है, उससे 'सौदेबाजी' की जा सकती है और उसे 'उपहार' (बलि) देकर शांत किया जा सकता है। इस प्रकार, ईश्वर का 'चेहरा' मनुष्य के लिए अपनी अनिश्चितताओं को प्रबंधित करने का एक औजार बन गया।

1.3 प्रकृतिवाद से व्यक्तित्व तक का सफर

शुरुआत में ईश्वर कोई 'एक व्यक्ति' नहीं था, बल्कि हर प्राकृतिक शक्ति एक स्वतंत्र सत्ता थी। प्राचीन सभ्यताओं में इसके स्पष्ट प्रमाण मिलते हैं:

* **मिस्र:** सूर्य की ऊर्जा को 'रा' कहा गया, जो हर सुबह नाव पर सवार होकर यात्रा करता है।
* **वैदिक काल:** 'इंद्र' को एक योद्धा के रूप में चित्रित किया गया, जिसके पास वर्षा और सुरक्षा की शक्ति थी।

यहाँ गौर करने वाली बात यह है कि मनुष्य ने शक्ति की 'गुणवत्ता' को पकड़ने के चक्कर में उसे एक 'व्यक्तित्व' में कैद कर दिया। हमने 'तपिश' को 'देवता' बनाया, फिर उस देवता को कपड़े पहनाए, उसे एक परिवार दिया और उसे मानवीय भावनाओं के जटिल जाल में बांध दिया। यह प्रक्रिया ऊर्जा के व्यापक अनुभव को संकुचित कर उसे एक 'साहित्यिक पात्र' बनाने जैसी थी।

1.4 भाषा का जाल और लिंग का निर्धारण

ईश्वर को व्यक्ति बनाने में 'भाषा' ने सबसे बड़ी भूमिका निभाई। जैसे ही मनुष्य ने प्राकृतिक शक्तियों के लिए संज्ञाओं का प्रयोग शुरू किया, वह वास्तविक 'शक्ति' से दूर होता गया।

हमने शक्ति को 'वह' (He) या 'वह' (She) में बांट दिया। यदि शक्ति सृजन करने वाली लगी, तो हमने उसे 'स्त्री' कहा; यदि वह संहारक या नियम बनाने वाली लगी, तो उसे 'पुरुष' कहा गया। क्या गुरुत्वाकर्षण का कोई लिंग होता है? नहीं। लेकिन जैसे ही हमने प्रकाश को 'सूर्य देव' कहा,

हमने उसे एक पुरुष शरीर में कैद कर दिया। यह भाषा की वह सीमा थी जिसने 'चेहरा विहीन सत्ता' पर एक भारी मुखौटा चढ़ा दिया।

1.5 बलि और मध्यस्थों का उदय: भय का संस्थागतकरण

जब मनुष्य ने प्राकृतिक शक्तियों को 'व्यक्ति' मान लिया, तो अगला कदम था—उन व्यक्तियों को 'प्रसन्न' करना। आदिम मस्तिष्क ने सोचा कि यदि कबीले का शक्तिशाली योद्धा उपहार पाकर शांत हो सकता है, तो 'बिजली के देवता' भी भोजन की मांग करते होंगे। यहीं से 'बलि' और 'रिश्वत' का दर्शन शुरू हुआ, जहाँ मनुष्य ने अपनी कीमती वस्तुएं उस शक्ति को अर्पित करना शुरू किया जिसे उसने 'व्यक्ति' समझ लिया था। इस व्यवस्था ने 'पुजारियों' या 'मध्यस्थों' के एक नए वर्ग को जन्म दिया, जिन्होंने दावा किया कि वे उस 'महा-शक्ति' के 'मूड' को समझ सकते हैं। शक्ति, जो सबके लिए समान रूप से उपलब्ध थी (जैसे हवा और धूप), अब एक 'निजी संपत्ति' बन गई जिसकी चाबी इन मध्यस्थों के पास थी।

1.6 निष्कर्ष: मानवीय विवेक की हार

अध्याय का उपसंहार यह निष्कर्ष निकालता है कि 'देवत्व का उदय' वास्तव में 'मानवीय विवेक की हार' थी। हमने अपनी जिज्ञासा को शांत करने के लिए 'ईश्वर' नाम का एक शॉर्टकट ढूँढ लिया। हमने 'क्यों' और 'कैसे' पूछना बंद कर दिया और 'किसे पूजना है' पर ध्यान केंद्रित कर लिया। बिजली आज भी गिरती है और बारिश आज भी होती है, लेकिन हमने उन पर 'इंद्र' या 'ज़ीउस' के लेबल चिपकाकर उनके वास्तविक 'चेहरा विहीन' स्वरूप को भुला दिया है।

1.7 मध्यस्थों का उदय: 'शक्ति' के स्वघोषित वकील

जैसे-जैसे बलि और पूजा की विधियाँ जटिल हुईं, समाज में एक नए वर्ग का उदय हुआ—पुजारी या ओझा।

1.8 मध्यस्थों की भूमिका

चूँकि ईश्वर अब एक 'व्यक्ति' था, इसलिए वह विशिष्ट भाषा में बात करता था और उसके अपने 'नखरे' थे। पुजारी वह व्यक्ति बन गया जिसने दावा किया कि वह उस 'महा-शक्ति' के 'मूड' को समझ सकता है।

1.9 मकड़जाल की शुरुआत

यहीं से वह 'मकड़जाल' बुनना शुरू हुआ जिसका जिक्र हमने अध्याय 10 के लिए तय किया है। शक्ति, जो सबके लिए समान रूप से उपलब्ध थी (जैसे हवा और धूप), अब एक 'निजी संपत्ति' बन गई जिसकी चाबी मध्यस्थों के पास थी।

1.10 भय से भक्ति तक का मनोवैज्ञानिक संक्रमण

समय के साथ, मनुष्य का 'डर' एक परिष्कृत भावना में बदल गया जिसे हमने 'भक्ति' का नाम दिया।

1.11 विश्लेषण

भक्ति वास्तव में 'प्रेम' और 'डर' का एक मिश्रण है। मनुष्य ने उस अज्ञात शक्ति को 'पिता' या 'स्वामी' का दर्जा दिया ताकि वह स्वयं को एक 'सुरक्षित दास' महसूस कर सके।

1.12 तुलना

यदि हम विश्व के प्राचीन प्रार्थना गीतों को देखें, तो उनमें स्तुति कम और 'याचना' ज्यादा है— "हे देव, हमें जीवन दो, हमारे शत्रुओं का नाश करो, हमें धन दो।" यह सिद्ध करता है कि व्यक्ति-रूपी ईश्वर का निर्माण मनुष्य ने अपनी स्वार्थी जरूरतों को पूरा करने के लिए किया था।

1.13 वैश्विक संदर्भ: सभ्यताओं का साझा भ्रम

दुनिया के अलग-अलग कोनों में, बिना किसी आपसी संपर्क के, मनुष्यों ने लगभग एक जैसी ही गलतियाँ कीं:

1.14 माया और एज़्टेक सभ्यताएं (अमेरिका)

उन्होंने सूर्य को प्रसन्न करने के लिए हज़ारों मनुष्यों के हृदय निकाल दिए। उनके लिए सूर्य एक 'रक्तपिपासु व्यक्ति' था। यहाँ के लोगों ने विशाल 'ज़िगुरत' बनाए क्योंकि उनका मानना था कि उनके देवता ऊँचे पहाड़ों पर रहते हैं और उन्हें नीचे बुलाने के लिए सीढ़ियों की जरूरत है।

1.15 प्राचीन भारतीय सभ्यता

यहाँ प्रकृति की हर शक्ति के लिए 'सूक्त' रचे गए, जो बाद में जटिल यज्ञों में बदल गए।

1.16 दार्शनिक निष्कर्ष

इन सभी सभ्यताओं में एक बात समान थी—अज्ञात ऊर्जा का डर। उन्होंने उस ऊर्जा को वैज्ञानिक नजरिए से समझने के बजाय 'साहित्यिक' और 'मानवीय' नजरिए से समझा। उन्होंने ब्रह्मांड को एक 'मशीन' या 'शक्ति'

के रूप में नहीं, बल्कि एक 'राज दरबार' के रूप में देखा जहाँ राजा (ईश्वर) को खुश करना ही जीवन का लक्ष्य था।

1.17 अध्याय 1 का उपसंहार:

अध्याय के अंत में हम यह निष्कर्ष निकालते हैं कि 'देवत्व का उदय' वास्तव में 'मानवीय विवेक की हार' थी। हमने अपनी जिज्ञासा को शांत करने के लिए 'ईश्वर' नाम का एक शॉर्टकट ढूँढ लिया। हमने 'क्यों' और 'कैसे' पूछना बंद कर दिया और 'किसे पूजना है' पर ध्यान केंद्रित कर लिया। **शक्ति तो वही रही—बिजली आज भी गिरती है, बारिश आज भी होती है—लेकिन हमने उस पर 'इंद्र', 'ज़ीउस' और 'थॉर' के लेबल्स चिपका दिए।**

अध्याय 2

मानवीकरण का मनोविज्ञान

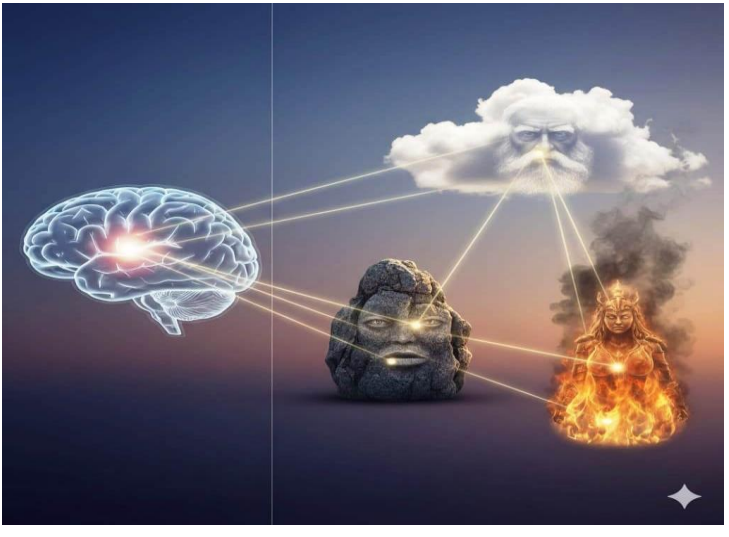

निराकार को आकार की आवश्यकता क्यों?

2.1 मानवीय मस्तिष्क की सीमा: अमूर्तता बनाम ठोस रूप

मानव मस्तिष्क की संरचना इस प्रकार है कि वह 'अमूर्त' विचारों की तुलना में 'ठोस' वस्तुओं को जल्दी समझता है। अनंत, शून्य या ब्रह्मांडीय ऊर्जा जैसे शब्द सुनने में तो गहरे लगते हैं, लेकिन मन उनके साथ कोई भावनात्मक संबंध नहीं बना पाता। जब हम कहते हैं कि 'ईश्वर निराकार

ऊर्जा है', तो मन उसे एक ठंडे वैज्ञानिक तथ्य की तरह स्वीकार करता है। लेकिन जैसे ही हम उसे एक 'चेहरा' देते हैं—चाहे वह एक करुणामयी माँ का हो या एक रक्षक पिता का—हमारा 'लिम्बिक सिस्टम' (मस्तिष्क का वह हिस्सा जो भावनाओं को नियंत्रित करता है) तुरंत सक्रिय हो जाता है। आकार की आवश्यकता वास्तव में ईश्वर की मजबूरी नहीं, बल्कि मनुष्य की संज्ञानात्मक सीमा है। हमें अपनी प्रार्थनाओं को भेजने के लिए एक 'पता' चाहिए होता है, और वह पता ही 'आकार' बन जाता है।

2.2 पैरेडोलिया और पहचान का मनोविज्ञान

मनोविज्ञान में एक शब्द है 'पैरेडोलिया' जिसके कारण मनुष्य को बादलों में, पहाड़ों की आकृतियों में या चंद्रमा के दागों में भी मानवीय चेहरे दिखाई देते हैं। यह प्रवृत्ति आदिम काल से चली आ रही है ताकि हम झाड़ियों में छिपे शिकारी के चेहरे को पहचान सकें। इसी सुरक्षात्मक वृत्ति ने धर्म में भी काम किया। हमने अनंत ब्रह्मांड के सन्नाटे में अपना प्रतिबिंब खोजना शुरू किया। हमने ईश्वर को केवल आकार ही नहीं दिया, बल्कि उसे अपनी तरह 'भोजन', 'निद्रा', 'क्रोध' और 'प्रशंसा' की मानवीय जरूरतें भी सौंप दीं। यह वास्तव में हमारी आत्म-केन्द्रित सोच का परिणाम है, जहाँ हमने यह मान लिया कि यदि हम 'चेहरे' वाले हैं, तो हमारा रचयिता भी वैसा ही होगा।

2.3 सांत्वना की खोज और 'पिता' का प्रतिस्थापन

सिगमंड फ्रायड जैसे मनोवैज्ञानिकों का तर्क था कि वयस्क होने पर भी मनुष्य के भीतर का 'असहाय बच्चा' खत्म नहीं होता। जीवन की जटिलताओं और मृत्यु के भय के सामने हम स्वयं को अकेला पाते हैं।

निराकार ईश्वर न्याय तो कर सकता है, लेकिन वह गले नहीं लगा सकता। वह नियम तो बना सकता है, लेकिन वह आँसू नहीं पोंछ सकता। आकार की आवश्यकता इसलिए पड़ी ताकि मनुष्य को यह भ्रम (या सांत्वना) मिल सके कि कोई उसे 'देख' रहा है। हमने एक ऐसी सत्ता गढ़ी जो हमारी शिकायतों को सुन सके। वास्तव में, निराकार को आकार देकर हमने ब्रह्मांडीय शक्ति को एक 'पर्सनल सेक्रेटरी' या 'गार्जियन' में बदल दिया, जिससे हमारे अहंकार को तुष्टि मिलती है कि ब्रह्मांड का मालिक केवल मेरे लिए उपलब्ध है।

2.4 भक्ति का अर्थशास्त्र और सुगमता

निराकार पर ध्यान केंद्रित करना अत्यंत कठिन साधना है। इसके लिए मन का पूरी तरह शांत होना अनिवार्य है, जो एक आम इंसान के लिए लगभग असंभव है। आकार (मूर्त रूप) 'भक्ति' को सरल और सुलभ बनाता है। एक फूल चढ़ाना, एक दीया जलाना या किसी प्रतिमा के सामने झुकना—ये शारीरिक क्रियाएं मनुष्य को एकाग्र होने में मदद करती हैं। लेकिन यहाँ खतरा यह पैदा हुआ कि 'साधन' ही 'साध्य' बन गया। जो आकार हमें निराकार तक पहुँचाने की खिड़की था, वह खुद एक दीवार बन गया। हमने खिड़की के पार देखना बंद कर दिया और खिड़की के फ्रेम (मुखौटे) की ही पूजा करने लगे।

2.5 निष्कर्ष: प्रतीक की मृत्यु और सत्य का उदय

अध्याय का निष्कर्ष यह है कि आकार की आवश्यकता प्रारंभिक अवस्था में एक 'बैसाखी' की तरह अनिवार्य हो सकती है, लेकिन बैसाखी को पैर नहीं मान लेना चाहिए।

जैसे ही हम यह समझ जाते हैं कि 'आकार' केवल हमारे मन की एक रचना है, हम 'चेहरा विहीन सत्ता' की ओर बढ़ने के लिए तैयार हो जाते हैं। परिपक्व आध्यात्मिकता वह है जहाँ हम अपनी मानसिक सीमाओं को पहचानें और स्वीकार करें कि सत्य को हमारे द्वारा दिए गए किसी भी आकार की जरूरत नहीं है; वह इन सबसे परे, इनके बिना भी पूर्ण है।

2.6 अध्याय 2 का निष्कर्ष

यह अध्याय यह स्पष्ट करता है कि ईश्वर का मानवीकरण उसकी दिव्यता नहीं, बल्कि मनुष्य की मानसिक सीमा है। हमने अपनी परछाईं को ही परमात्मा समझ लिया है। जब तक हम इस मनोवैज्ञानिक जाल को नहीं समझेंगे, हम उस वास्तविक 'चेहरा विहीन सत्ता' का अनुभव नहीं कर पाएंगे जो सीमाओं से परे है।

अध्याय 3
अब्राहमिक धर्म

3.1 सिंहासन पर बैठा सर्वोच्च स्वामी

इस अध्याय में हम यह विश्लेषण करेंगे कि यहूदी, ईसाई और इस्लाम धर्मों ने किस प्रकार उस 'ब्रह्मांडीय शक्ति' को एक 'संप्रभु व्यक्तित्व' के रूप में स्थापित किया। यहाँ ईश्वर केवल एक ऊर्जा नहीं है, बल्कि एक 'शासक' है जिसके पास अपना कानून और अपनी कचहरी है।

3.2 ईश्वर: एक 'निर्माता' के रूप में

इन धर्मों का मूल दर्शन इस विचार पर टिका है कि ब्रह्मांड और ईश्वर दो अलग चीजें हैं। जैसे एक बढ़ई मेज बनाता है, वैसे ही ईश्वर ने शून्य से दुनिया को रचा।

3.3 स्वभावगत विश्लेषण

शक्ति को 'इच्छाशक्ति' के रूप में देखा गया। यदि ईश्वर कुछ 'बना' रहा है, तो उसके पीछे एक योजना और एक 'मस्तिष्क' होना चाहिए। इसी तर्क ने ईश्वर को एक 'सुपर-इंसान' बना दिया। विज्ञान जिसे 'बिग बैंग' की एक स्वतः स्फूर्त घटना मानता है, उसे यहाँ एक 'व्यक्तिगत निर्णय' के रूप में देखा गया।

तर्क: जब हम सृष्टिकर्ता को एक 'व्यक्ति' मान लेते हैं, तो हम उससे सवाल करने लगते हैं—"उसने ऐसा क्यों बनाया?" "वह दुष्टों को क्यों नहीं रोकता?" ये सवाल तभी पैदा होते हैं जब हम ईश्वर को एक 'शक्ति' नहीं, बल्कि एक 'जिम्मेदार व्यक्ति' मानते हैं।

3.4 सिंहासन और साम्राज्य का रूपक

मध्य-पूर्व की जिन भौगोलिक और सामाजिक स्थितियों में इन धर्मों का उदय हुआ, वहाँ कबीलाई व्यवस्था और राजा का अनुशासन सर्वोपरि था। मनुष्य ने अपनी इस सामाजिक व्यवस्था को ही 'दिव्य' रूप दे दिया।

3.5 अल्लाह और यहोवा का स्वरूप

इन्हें 'मलिक' या 'लॉर्ड' कहा गया। वह 'अर्श' या 'हेवनली थ्रोन' (सिंहासन) पर सुशोभित है। उसके पास संदेश ले जाने वाले फरिश्ते (दूत) हैं और वह अपने वफादार सेवकों को पुरस्कृत करता है।

3.6 इस स्वरूप का प्रभाव

जब ईश्वर एक 'राजा' बन गया, तो धर्म एक 'वफादारी' का खेल बन गया। जो उस राजा को मानता है वह 'अपना' है, और जो नहीं मानता वह 'बागी'

है। यहीं से उस मकड़जाल की शुरुआत हुई जिसने दुनिया को 'मोमिन' और 'काफिर' में बांट दिया।

3.7 संवाद और पैगंबर

'शक्ति' जब 'शब्द' बन गई

एक निराकार शक्ति मनुष्य को 'किताब' नहीं दे सकती। लेकिन इन धर्मों में 'रहस्योद्घाटन' का बहुत महत्व है।

तुलना: मूसा को 'टेन कमांडमेंट्स' मिलना, ईसा मसीह का ईश्वर का पुत्र होना, या पैगंबर मोहम्मद पर 'कुरान' का उतरना—यह सब यह स्थापित करता है कि ईश्वर 'बात' करता है।

3.8 दार्शनिक गहराई

बात करने के लिए भाषा और व्यक्तित्व की आवश्यकता होती है। इन धर्मों ने उस 'ब्रह्मांडीय कंपन' को 'मानवीय भाषा' के रूप में अनुवादित किया। इसका नकारात्मक परिणाम यह हुआ कि 'ईश्वर के शब्द' को अंतिम सत्य मान लिया गया, जिससे तर्क और विज्ञान के दरवाजे बंद हो गए।

3.9 न्याय का सिद्धांत

मानवीय कानून का ईश्वरीकरण

इन धर्मों का सबसे बड़ा स्तंभ है—'डे ऑफ जजमेंट' (कयामत का दिन)।

तर्क: न्याय करना एक 'मानवीय गुण' है। प्रकृति न्याय नहीं करती, वह केवल संतुलन बनाती है। लेकिन इन धर्मों ने उस संतुलन की शक्ति को एक 'कचहरी' और 'न्यायाधीश' का चेहरा दे दिया।

प्रभाव: जब ईश्वर एक जज बन गया, तो वह पूरी तरह से 'व्यक्ति' बन गया। वह 'नाराज' होता है, वह 'क्षमा' करता है, वह 'बदला' लेता है। यह पूरी प्रक्रिया ब्रह्मांडीय शक्ति को मानवीय कानून की सीमाओं में बांध देती है।

3.10 वैश्विक संदर्भ और राजनीतिक युद्ध

आज के वैश्विक संदर्भ में, इस 'व्यक्तिगत ईश्वर' की धारणा ने युद्धों को 'पवित्र' बना दिया है।

3.11 राजनीतिक विश्लेषण

चूँकि ईश्वर एक 'राजा' है, इसलिए उसके अनुयायियों को लगता है कि उन्हें इस धरती पर 'ईश्वर का राज्य' स्थापित करना है। मध्य-पूर्व के वर्तमान संघर्ष हों या यूरोप के पुराने धार्मिक युद्ध, सबकी जड़ में यह विचार है कि "मेरा ईश्वर (व्यक्ति) ही इस जमीन का असली मालिक है।"

3.12 आगे की राह

यदि हम ईश्वर को केवल एक 'शक्ति' मान लें, तो कोई भी व्यक्ति उस पर अपना 'पेटेंट' या 'कब्जा' नहीं जता पाएगा। शक्ति सबकी है, लेकिन 'राजा' केवल एक कबीले का होता है।

अध्याय 4
सनातन धर्म - सगुण साकार से निर्गुण ब्रह्म तक का सेतु

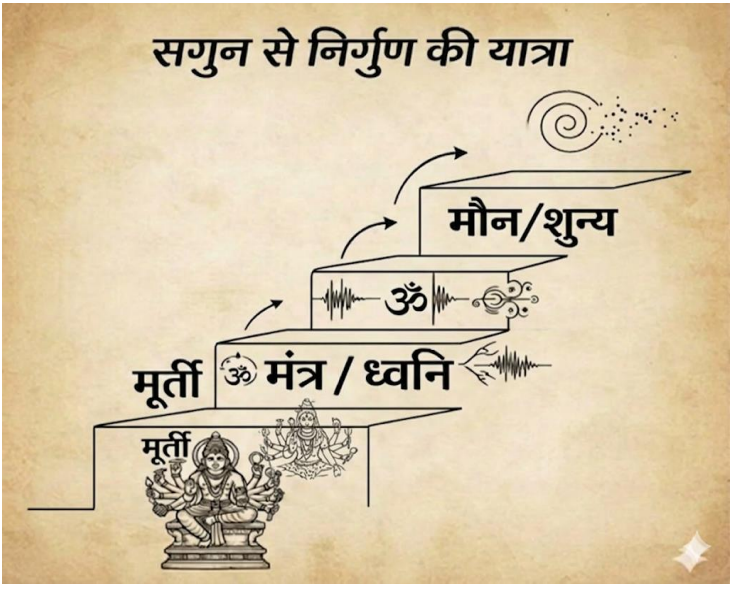

4.1 दो छोरों का मिलन: 'ब्रह्म' और 'भगवान'

सनातन धर्म की सबसे बड़ी विशेषता यह है कि यह मनुष्य को उसकी चेतना के धरातल पर स्वीकार करता है। यह सीधे 'निर्गुण' की बात कर पाठक को भ्रमित नहीं करता, बल्कि एक 'सेतु' का निर्माण करता है।

सनातन परंपरा में 'मूर्ति' को लक्ष्य नहीं, बल्कि 'आलंबन' माना गया है। जैसे एक छोटे बच्चे को 'अ' अक्षर सिखाने के लिए 'अनार' का चित्र दिखाया जाता है, वैसे ही एक सामान्य साधक के लिए अनंत सत्ता को समझने हेतु एक 'रूप' (आकार) की आवश्यकता होती है। यह अध्याय स्पष्ट करता है कि मूर्ति पूजा वास्तव में 'फॉर्म' से 'फॉर्मलेस' की ओर बढ़ने की एक मनोवैज्ञानिक प्रक्रिया है। जब साधक का मन उस रूप में एकाग्र हो जाता है, तब वह रूप स्वतः ही विलीन हो जाता है और केवल 'भाव' शेष रह जाता है। यही वह बिंदु है जहाँ सगुण, निर्गुण में समाहित हो जाता है।

4.2 ईश्वर बनाम ब्रह्म: व्यक्ति से ऊर्जा तक

इस अध्याय में 'ईश्वर' (सगुण) और 'ब्रह्म' (निर्गुण) के बीच के सूक्ष्म अंतर को विस्तार से समझाया गया है।

जब हम 'ईश्वर' कहते हैं, तो हमारा आशय उस सत्ता से होता है जिसके पास गुण हैं, जो सृष्टि का संचालन करता है और जिससे हम प्रार्थना कर सकते हैं। लेकिन 'ब्रह्म' वह शुद्ध चेतना है जो इन सब गुणों से परे है। सनातन दर्शन के अनुसार, ईश्वर ब्रह्म का वह पक्ष है जिसे मनुष्य का मन देख सकता है। यह वैसा ही है जैसे सूर्य की अनंत ऊर्जा को हम 'धूप' के रूप में महसूस करते हैं। ब्रह्म वह अनंत आकाश है, और ईश्वर उस आकाश में चमकता हुआ सूर्य। यह भी बताया गया है कि कैसे 'अद्वैत' दर्शन यह सिद्ध करता है कि अंततः आत्मा और ब्रह्म में कोई भेद नहीं है—अयमात्मा ब्रह्म।

4.3 सनातन में ब्रह्मा के मंदिर नहीं बनाए गए

कारण था कि सनातन धर्म की ऊंचाइयों पर इस बात की अनुभूति थी के ब्रह्म कोई मूर्ति नहीं है बल्कि एक शक्ति है इसलिए उस शक्ति के लिए कोई मंदिर नहीं बनाएं गए।

4.4 प्रतीकवाद की गहराई: क्यों हैं इतने रूप?

सनातन धर्म में देवताओं के विविध रूपों को अक्सर बहु देव वाद समझ लिया जाता है, जबकि यह वास्तव में 'विविधता में एकता' का दर्शन है।

एक ही बिजली से बल्ब जलता है, पंखा चलता है और हीटर गर्म होता है। ऊर्जा एक है, लेकिन अभिव्यक्ति अलग-अलग है। इसी प्रकार, 'चेहरा विहीन सत्ता' को जब ज्ञान के रूप में देखा गया तो उसे 'सरस्वती' कहा गया, जब शक्ति के रूप में तो 'दुर्गा', और जब सृजन के रूप में तो 'ब्रह्मा'। ये केवल मानवीय कल्पनाएं नहीं हैं, बल्कि ब्रह्मांडीय ऊर्जा के विभिन्न 'मोड्स' हैं। यह अध्याय तर्क देता है कि इन रूपों के माध्यम से सनातन धर्म ने हर प्रकार की मानसिक प्रवृत्ति वाले मनुष्य के लिए सत्य तक पहुँचने का एक विशेष द्वार खोला है।

4.5 कर्मकांड से बोध तक का संक्रमण

अध्याय का अंतिम भाग यह दर्शाता है कि कैसे बाहरी कर्मकांड धीरे-धीरे आंतरिक रूपांतरण में बदल जाते हैं।

शुरुआत 'बाहरी पूजा' (मंदिर, अगरबत्ती, माला) से होती है, लेकिन सनातन धर्म का अंतिम लक्ष्य 'मानस पूजा' है। उपनिषदों का हवाला देते हुए कहा गया है कि वास्तविक मंदिर मनुष्य का अपना शरीर है और

वास्तविक ज्योति 'आत्म-ज्ञान' है। जब व्यक्ति यह जान लेता है कि जिस सत्ता को वह बाहर खोज रहा था, वह उसके भीतर की 'साक्षी चेतना' ही है, तो सेतु का कार्य समाप्त हो जाता है और वह स्वयं ही उस 'चेहरा विहीन सत्ता' का अंश बन जाता है।

4.6 निष्कर्ष: सेतु की सार्थकता

सनातन धर्म का मार्ग एक यात्रा है, ठहराव नहीं। यह सगुण की सुंदरता का आनंद लेते हुए निर्गुण की अनंतता में विलीन होने का दर्शन है। यह सेतु हमें बताता है कि आकार गलत नहीं है, बशर्ते हम उसे अंतिम सत्य न मान लें।

4.7 अध्याय 4 का निष्कर्ष

सनातन धर्म ने मानवता को 'शक्ति' (ब्रह्म) तक पहुँचने के लिए 'व्यक्ति' (ईश्वर) की सीढ़ी दी थी। लेकिन मनुष्य ने सीढ़ी को ही मंजिल मान लिया और वहीं बैठकर लड़ने लगा। यह अध्याय हमें याद दिलाता है कि हमें 'रूप' से शुरू करना पड़ सकता है, लेकिन अंततः हमें 'अरूप' (चेहरा विहीन सत्ता) में ही विलीन होना होगा।

अध्याय 5
गैर-ईश्वरवादी दर्शन - नियमों की संप्रभुता

ब्रह्मांड नियमों के आधार पर एक स्वचलित प्रणाली

बौद्ध और जैन दर्शन

5.1 सृष्टिकर्ता के बिना सृष्टि

एक क्रांतिकारी विचार यह अध्याय विश्व के उन महान दर्शनों (विशेषकर बौद्ध और जैन दर्शन) का अन्वेषण करता है, जिन्होंने हज़ारों साल पहले

यह साहस दिखाया कि एक पूर्ण नैतिक और आध्यात्मिक जीवन जीने के लिए किसी 'सृष्टिकर्ता ईश्वर' की आवश्यकता नहीं है। जहाँ अब्राहमिक और

कुछ सगुण धाराएँ ईश्वर को दुनिया का 'बढ़ई' या 'निर्माता' मानती हैं, वहीं ये दर्शन तर्क देते हैं कि यह ब्रह्मांड 'अनादि' (जिसका कोई आरंभ नहीं) और 'अनंत' (जिसका कोई अंत नहीं) है। यहाँ ईश्वर का स्थान किसी व्यक्ति ने नहीं, बल्कि 'अटल प्राकृतिक नियमों' ने ले लिया है। यह स्पष्ट करता है कि यदि नियम (जैसे कार्य-कारण का नियम) स्वयं में पूर्ण हैं, तो उन्हें संचालित करने के लिए किसी 'सुपर-इंसान' या 'शासक' की आवश्यकता नहीं रह जाती।

5.2 बौद्ध दर्शन: शून्यता और प्रतीत्यसमुत्पाद

भगवान बुद्ध ने ईश्वर के प्रश्न पर अक्सर 'मौन' धारण किया। उनके लिए प्राथमिकता 'दुख की निवृत्ति' थी, न कि किसी काल्पनिक स्वर्ग के राजा की स्तुति।

बौद्ध दर्शन का 'प्रतीत्यसमुत्पाद' का सिद्धांत यह सिखाता है कि हर घटना के पीछे एक कारण होता है। यदि जीवन में दुख है, तो उसका कारण हमारे अपने 'राग' और 'द्वेष' हैं, न कि किसी ईश्वर का क्रोध। इस अध्याय में कहा गया है कि कैसे 'शून्यता' का विचार वास्तव में उस 'चेहरा विहीन सत्ता' के सबसे करीब है—जहाँ कोई ठोस 'चेहरा' नहीं है, फिर भी सब कुछ एक अंतर्संबंधित ऊर्जा के जाल में बंधा हुआ है। यहाँ 'निर्वाण' का अर्थ ब्रह्मांडीय ऊर्जा के साथ एकीकार हो जाना है और उस 'अहंकार' के चेहरे को मिटा देना है, जो हमें सत्य और ब्रह्मांडीय ऊर्जा से अलग करता है।

5.3 जैन दर्शन: कर्म का विज्ञान और 'अनीश्वरवाद'

जैन दर्शन ईश्वर को ब्रह्मांड का निर्माता मानने के विचार को पूरी तरह से खारिज करता है। उनके अनुसार, यदि ईश्वर ने दुनिया बनाई, तो उसने इसमें दुख और बुराई को क्यों रहने दिया?

जैन दर्शन 'कर्म' को एक भौतिक पदार्थ की तरह देखता है जो हमारी आत्मा के साथ जुड़ा होता है। यहाँ न्याय करने के लिए किसी 'जज' या 'सिंहासन पर बैठे स्वामी' की जरूरत नहीं है। जैसे गुरुत्वाकर्षण सबके लिए समान रूप से काम करता है, वैसे ही 'कर्म का नियम' स्वतः संचालित होता है। यह स्पष्ट किया गया है कि जैन धर्म में जिन्हें 'देव' कहा गया है, वे कोई सृष्टिकर्ता नहीं, बल्कि वे 'आत्माएं' हैं जिन्होंने पूर्ण ज्ञान प्राप्त कर लिया है। इस प्रकार, **ईश्वर कोई 'अन्य' व्यक्ति नहीं, बल्कि हमारी अपनी चेतना की शुद्धतम अवस्था है।**

5.4 नीतिशास्त्र का आधार

भय नहीं, विवेक एक बड़ा प्रश्न अक्सर पूछा जाता है—"यदि ईश्वर का डर नहीं होगा, तो मनुष्य नैतिक कैसे रहेगा?" यह अध्याय इस आशंका का समाधान करता है।

गैर-ईश्वरवादी दर्शन 'भय आधारित नैतिकता' के बजाय 'विवेक आधारित नैतिकता' का प्रस्ताव रखते हैं। जब आप यह मानते हैं कि कोई ईश्वर आपको देख रहा है, तो आप 'सजा' के डर से अच्छे काम करते हैं। लेकिन जब आप यह जानते हैं कि 'अटल नियम' के कारण आपका हर कृत्य अपना फल स्वयं निर्मित करेगा, तो आप अधिक जिम्मेदार बनते हैं।

यह 'चेहरा विहीन' दर्शन व्यक्ति को मानसिक गुलामी से मुक्त कर उसे अपने भाग्य का स्वामी बनाता है।

5.5 निष्कर्ष: मानवता के लिए संदेश

अध्याय का निष्कर्ष यह है कि बौद्ध और जैन जैसे दर्शन वास्तव में 'चेहरा विहीन सत्ता' के प्रायोगिक (Practical) उदाहरण हैं।

ये दर्शन सिखाते हैं कि सत्य को जानने के लिए किसी 'मजहबी मुखौटे' या 'मध्यस्थ' की आवश्यकता नहीं है। जब हम ईश्वर को एक व्यक्ति के रूप में देखना बंद कर देते हैं, तो हम उस 'ब्रह्मांडीय गणित' और 'करुणा' को देख पाते हैं जो पूरे अस्तित्व को संभाले हुए है। यह अध्याय पाठक को इस बोध की ओर ले जाता है कि 'ईश्वर को व्यक्ति के रूप में' स्वीकार नहीं किया जाना ईश्वर का विरोध नहीं, बल्कि ईश्वर की उस 'सीमित परिभाषा' का विरोध है जो सत्य को संकुचित कर देती है।

5.6 अध्याय 5 का निष्कर्ष:

बौद्ध और जैन दर्शन यह सिद्ध करते हैं कि 'शक्ति' को जानने के लिए "ईश्वर को व्यक्ति के रूप में" को मानना अनिवार्य नहीं है। ब्रह्मांड स्वयं अपने नियमों का पालन कर रहा है। यदि हम उन नियमों को समझ लें, तो हमें किसी 'स्वर्ग के लालच' या 'नरक के डर' की आवश्यकता नहीं होगी। यह 'चेहरा विहीन सत्ता' के प्रति पूर्ण समर्पण का मार्ग है।

अध्याय 6
विज्ञान की दृष्टि में ईश्वर - स्पिनोज़ा और अल्बर्ट आइंस्टीन

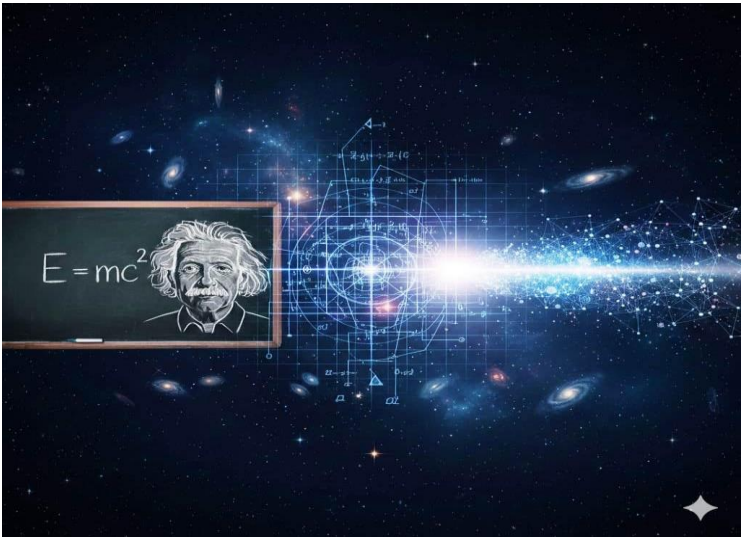

विज्ञान की दृष्टि में ईश्वर - नियमों का संगीत और स्पिनोज़ा/ अल्बर्ट आइंस्टीन का दर्शन

6.1 विज्ञान और आध्यात्मिकता का संगम

अक्सर विज्ञान और धर्म को एक-दूसरे का विरोधी माना जाता है, लेकिन यह अध्याय उस बिंदु की खोज करता है जहाँ ये दोनों धाराएं एक हो जाती हैं। आधुनिक भौतिकी अब उन रहस्यों की ओर बढ़ रही है जिन्हें प्राचीन ऋषियों ने 'चेहरा विहीन सत्ता' के रूप में अनुभव किया था।

विज्ञान कभी भी 'व्यक्तिगत ईश्वर' को स्वीकार नहीं कर सकता क्योंकि वैज्ञानिक प्रयोगों में 'सनक' या 'चमत्कार' के लिए कोई स्थान नहीं है। विज्ञान 'नियमों' पर चलता है। महान वैज्ञानिक अल्बर्ट आइंस्टीन ने स्पष्ट कहा था कि उनका ईश्वर वह है जो स्वयं को अस्तित्व की 'नियमबद्धता' में प्रकट करता है। यह स्पष्ट करता है कि भविष्य का अध्यात्म 'प्रयोगशाला' के निष्कर्षों से अलग नहीं होगा। जब हम 'क्वांटम फिजिक्स' में ऊर्जा के कणों को देखते हैं, तो वे किसी धर्म विशेष के लिए अलग तरह से व्यवहार नहीं करते; वे एक सार्वभौमिक नियम का पालन करते हैं, जो उस 'चेहरा विहीन' शक्ति का वैज्ञानिक प्रमाण है।

6.2 स्पिनोज़ा का ईश्वर

प्रकृति ही परमात्मा है बरूच स्पिनोज़ा सत्रहवीं सदी के एक ऐसे साहसी दार्शनिक थे जिन्होंने ईश्वर की परिभाषा को हमेशा के लिए बदल दिया। आइंस्टीन ने भी स्वयं को 'स्पिनोज़ा के ईश्वर' का अनुयायी बताया था। स्पिनोज़ा का तर्क था कि ईश्वर ब्रह्मांड का 'निर्माता' नहीं है जो बाहर बैठकर इसे चला रहा है, बल्कि ईश्वर स्वयं 'ब्रह्मांड' ही है)। इस विचार का विस्तार करते हुए यह अध्याय समझाता है कि यदि ईश्वर और प्रकृति एक ही हैं, तो प्रकृति का हर नियम ईश्वरीय नियम है। यहाँ 'पाप' का अर्थ किसी देवता को नाराज करना नहीं, बल्कि 'प्राकृतिक नियमों' के विरुद्ध जाना है। स्पिनोज़ा का ईश्वर न तो आपसे प्यार करता है और न ही नफरत; वह बस 'है'। यह बोध मनुष्य को उस संकीर्णता से मुक्त करता है जहाँ वह ईश्वर को अपनी निजी इच्छाएं पूरी करने वाला एक 'एजेंट' समझता है।

6.3 भविष्य का 'ब्रह्मांडीय धर्म'

आइंस्टीन ने भविष्य के लिए एक 'ब्रह्मांडीय धार्मिक भावना' की कल्पना की थी, जो किसी भी प्रकार के डोग्मा और मुखौटों से मुक्त होगी।

जैसे-जैसे मनुष्य की समझ बढ़ेगी, वह मंदिरों और मस्जिदों की दीवारों के बजाय 'तारों भरी रात' और 'अणु की संरचना' में विस्मय तलाशेगा। भविष्य का धर्म 'पूजा' पर नहीं, बल्कि 'अनुभव' और 'जिज्ञासा' पर आधारित होगा। इस भाग में तर्क दिया गया है कि 'चेहरा विहीन सत्ता' को स्वीकार करना ही भविष्य की मानवता को बचा सकता है। यदि हम ईश्वर को किसी एक चेहरे में बांधे रखेंगे, तो धार्मिक युद्ध कभी समाप्त नहीं होंगे। लेकिन यदि हम उसे 'ब्रह्मांडीय ऊर्जा' के रूप में देखेंगे, तो विज्ञान और अध्यात्म मिलकर एक ऐसी वैश्विक नीति तैयार करेंगे जहाँ मानवता ही सर्वोपरि होगी।

6.4 निष्कर्ष: व्यक्ति से शक्ति की ओर संक्रमण

अध्याय का निष्कर्ष यह है कि विज्ञान ने हमें वह दृष्टि दी है जिससे हम 'मुखौटों' के पार देख सकें।

अब समय आ गया है कि हम उस ईश्वर को त्याग दें जो 'इंसानों की तरह' सोचता है, और उस सत्ता को अपनाएं जो 'ब्रह्मांड की तरह' काम करती है। यह संक्रमण कठिन है क्योंकि इसमें 'अहंकार' को छोड़ना पड़ता है, लेकिन यही वह मार्ग है जो हमें वास्तविक आज़ादी और सत्य की ओर ले जाएगा।

तस्वीर जिसमें क्वांटम एंटैंगलमेंट का कॉन्सेप्ट दिखाया गया है, जिसमें दो कण अंतरिक्ष में एक-दूसरे से जुड़े हुए हैं, जो ब्रह्मांड की अंतर्निहित एकता को दर्शाता है|

6.5 'गॉड पार्टिकल' की विडंबना

जब 'हिग्स बोसॉन' की खोज हुई, तो उसे 'गॉड पार्टिकल' कहा गया। यह नाम भले ही मीडिया की उपज था, लेकिन इसके पीछे की भावना गहरी थी। वैज्ञानिक उस 'कण' या 'क्षेत्र' की तलाश कर रहे हैं जो निर्जीव ऊर्जा को 'द्रव्यमान' देता है।

लेखक का तर्क: विज्ञान जिस 'फील्ड' को खोज रहा है, वह वास्तव में वह 'चेहरा विहीन सत्ता' ही है जो पूरे अस्तित्व को आधार प्रदान करती है। विज्ञान बस उसे मानवीय भावनाओं और पूजा-पाठ से अलग करके देख रहा है।

6.6 अध्याय 6 का निष्कर्ष

विज्ञान ने ईश्वर को नष्ट नहीं किया है, उसने केवल 'ईश्वर के नाम पर फैलाए गए भ्रम' को नष्ट किया है। विज्ञान हमें एक ऐसे ईश्वर की ओर ले जा रहा है जो डराता नहीं है, जो पक्षपात नहीं करता, और जो प्रार्थना से अपने नियम नहीं बदलता। यह एक ऐसा ईश्वर है जिसे प्रयोगशाला में भी अनुभव किया जा सकता है और ध्यान में भी।

अध्याय 7
धर्मों के टकराव का मूल कारण 'व्यक्तिगत ईश्वर' का अहंकार

मजहब, कट्टरता और मुखौटों का संघर्ष

7.1 सत्ता का खेल और धार्मिक राजनीति

इतिहास गवाह है कि सत्ताधारियों ने हमेशा ईश्वर के 'मानवीय चेहरे' का उपयोग जनता को नियंत्रित करने के लिए किया है।

एक 'चेहरा विहीन सत्ता' को डराया नहीं जा सकता और न ही उसके नाम पर सेनाएं इकट्ठी की जा सकती हैं। लेकिन एक 'व्यक्तिगत ईश्वर' जिसे 'अपमानित' किया जा सकता है या जिसे 'सुरक्षा' की आवश्यकता है

(जैसा कि कट्टरपंथी दावा करते हैं), वह राजनीति के लिए सबसे बड़ा औजार बन जाता है। यहाँ विस्तार से बताया गया है कि कैसे "ईश्वर खतरे में है" का नारा केवल इसलिए दिया जाता है क्योंकि हमने ईश्वर को एक कमजोर इंसान की तरह चित्रित किया है। जो सत्ता अरबों आकाशगंगाओं को संभालती है, उसे किसी इंसान की सुरक्षा की क्या आवश्यकता? यह बोध ही कट्टरता के जहर का एकमात्र एंटीडोट है।

7.2 कट्टरता से मुक्ति: वैश्विक नागरिकता की ओर

अध्याय का यह हिस्सा कट्टरता के समाधान के रूप में 'ईश्वर के वि-मानवीकरण' का प्रस्ताव रखता है।

कट्टरता तब समाप्त होगी जब मनुष्य यह समझना शुरू करेगा कि 'मजहब' एक सांस्कृतिक पोशाक है, सत्य नहीं। जैसे एक ही पानी को अलग-अलग पात्रों में भरने से उसका मूल स्वरूप नहीं बदलता, वैसे ही अलग-अलग मजहब एक ही 'चेहरा विहीन सत्ता' तक पहुँचने के भिन्न-भिन्न (और कभी-कभी त्रुटिपूर्ण) प्रयास हैं। हमें 'धार्मिक होने' के बजाय 'आध्यात्मिक और वैज्ञानिक' होने की आवश्यकता है। यह इस बात पर जोर देता है कि भविष्य की शांति 'सर्व-धर्म समभाव' से नहीं, बल्कि 'धर्मों के पार' जाने से आएगी।

7.3 निष्कर्ष: चेहरे मिटेंगे, सत्य बचेगा

अध्याय का निष्कर्ष यह है कि मानवता को बचाने के लिए हमें उन ईश्वरों को त्यागना होगा जो हमें आपस में बांटते हैं।

जिस दिन हम उस सत्ता को 'चेहरा विहीन' मान लेंगे, उस दिन न कोई काफिर बचेगा, न कोई मलेच्छ और न कोई गैर-विश्वासी। केवल 'जीवन' बचेगा और उस जीवन का सम्मान ही सच्ची इबादत होगी। कट्टरता का अंत केवल मंदिर या मस्जिद बनाने से नहीं, बल्कि 'मन के भीतर के उस सिंहासन' को खाली करने से होगा जहाँ हमने अपनी धारणाओं के ईश्वर को बिठा रखा है।

इमेज जिसमें धर्म के नाम पर हुए बड़े युद्धों की टाइमलाइन दिखाई गई है, जैसे कि क्रूसेड, इस्लामिक विजय, और 20वीं सदी के सांप्रदायिक संघर्ष, जिसमें 'पहचान' और 'भगवान' को एक हथियार के तौर पर इस्तेमाल करने की भूमिका पर ज़ोर दिया गया है

7.4 कट्टरता से मुक्ति: वैश्विक नागरिकता की ओर

अध्याय का यह हिस्सा कट्टरता के समाधान के रूप में 'ईश्वर के वि-मानवीकरण' का प्रस्ताव रखता है।

कट्टरता तब समाप्त होगी जब मनुष्य यह समझना शुरू करेगा कि 'मजहब' एक सांस्कृतिक पोशाक है, सत्य नहीं। जैसे एक ही पानी को अलग-अलग पात्रों में भरने से उसका मूल स्वरूप नहीं बदलता, वैसे ही अलग-अलग मजहब एक ही 'चेहरा विहीन सत्ता' तक पहुँचने के भिन्न-भिन्न (और कभी-कभी त्रुटिपूर्ण) प्रयास हैं। हमें 'धार्मिक होने' के बजाय 'आध्यात्मिक और वैज्ञानिक' होने की आवश्यकता है। यह इस बात पर जोर देता है कि भविष्य की शांति 'सर्व-धर्म समभाव' से नहीं, बल्कि 'धर्मों के पार' जाने से आएगी।

7.5 निष्कर्ष: चेहरे मिटेंगे, सत्य बचेगा

अध्याय का निष्कर्ष यह है कि मानवता को बचाने के लिए हमें उन ईश्वरों को त्यागना होगा जो हमें आपस में बांटते हैं। जिस दिन हम उस सत्ता को 'चेहरा विहीन' मान लेंगे, उस दिन न कोई काफिर बचेगा, न कोई मलेच्छ और न कोई गैर-विश्वासी। केवल 'जीवन' बचेगा और उस जीवन का सम्मान ही सच्ची इबादत होगी। कट्टरता का अंत केवल मंदिर या मस्जिद बनाने से नहीं, बल्कि 'मन के भीतर के उस सिंहासन' को खाली करने से होगा जहाँ हमने अपनी धारणाओं के ईश्वर को बिठा रखा है।

7.6 अध्याय 7 का निष्कर्ष

यह अध्याय यह सिद्ध करता है कि 'व्यक्तिगत ईश्वर' वह सबसे बड़ा पर्दा है जिसने हमें सत्य को देखने से रोका है। इसी पर्दे के कारण हमने इंसानों को 'काफिर', 'मलेच्छ' या 'अधर्मी' माना। जब यह पर्दा गिरेगा, तभी हमें वह 'चेहरा विहीन सत्ता' दिखेगी जो हम सबको एक ही ऊर्जा से जोड़े हुए है।

अध्याय 8
'शक्ति' को मानने के लाभ - एक नई मानवता

प्रार्थना बनाम जुड़ाव - ब्रह्मांडीय लयबद्धता

8.1 प्रार्थना का पारंपरिक स्वरूप: एक याचना या सौदा?

सामान्यतः प्रार्थना को एक 'याचना' के रूप में देखा जाता है, जहाँ मनुष्य अपने दुखों, इच्छाओं और भयों की एक लंबी सूची लेकर ईश्वर के पास जाता है। हम अपनी प्रार्थनाओं के माध्यम से यह उम्मीद करते हैं कि ब्रह्मांड का 'स्वामी' अपने अटल नियमों को केवल हमारे लिए बदल देगा।

यह पारंपरिक प्रार्थना वास्तव में मनुष्य के 'अहंकार' का ही विस्तार है। जब हम किसी 'चेहरे वाले ईश्वर' से अपनी मन्नत पूरी करने की गुहार लगाते हैं, तो हम अनजाने में उसे एक 'सांसारिक अधिकारी' या 'दाता' के रूप में देख रहे होते हैं जिसे खुश किया जा सकता है। यह 'सौदेबाजी' की मानसिकता है—"मैं यह चढ़ावा चढ़ाऊँगा, आप मेरा यह काम कर दें।" विस्तार में यह तर्क दिया गया है कि ऐसी प्रार्थना हमें उस विराट 'चेहरा विहीन सत्ता' से जोड़ती नहीं, बल्कि हमें अपने छोटे से स्वार्थ के दायरे में और अधिक कैद कर देती है। यह ईश्वर को प्रभावित करने का प्रयास है, जबकि ईश्वर को 'प्रभावित' नहीं, केवल 'अनुभव' किया जा सकता है।

8.2 जुड़ाव: फ्रीक्वेंसी का मिलान

लेखक के अनुसार, वास्तविक आध्यात्मिकता प्रार्थना में नहीं, बल्कि 'जुड़ाव' में है। जैसे एक रेडियो स्टेशन से संगीत सुनने के लिए हमें रेडियो की सुई को सही 'फ्रीक्वेंसी' पर सेट करना पड़ता है, वैसे ही ब्रह्मांडीय ऊर्जा का लाभ लेने के लिए हमें स्वयं को उसके अनुरूप ढालना होता है।

ब्रह्मांडीय सत्ता एक 'अटल नियम' है। गुरुत्वाकर्षण सबके लिए एक जैसा काम करता है, चाहे आप उसे पुकारें या नहीं। इसी तरह, 'जुड़ाव' का अर्थ है—अपने भीतर के शोर को शांत करना ताकि हम उस अनंत मौन की गूँज को सुन सकें। यहाँ प्रार्थना का अर्थ 'मांगना' नहीं, बल्कि 'मिटना' है। जब हमारी व्यक्तिगत इच्छाएं उस ब्रह्मांडीय इच्छा के साथ लयबद्ध हो जाती हैं, तो हम पाते हैं कि जिसे हम चमत्कार समझते थे, वह वास्तव में प्रकृति के नियमों के साथ हमारा सामंजस्य था। जुड़ाव एक सक्रिय प्रक्रिया है जहाँ हम ईश्वर को बाहर नहीं, बल्कि अपने भीतर की 'कंपन' में खोजते हैं।

8.3 ध्यान: मुखौटों को उतारने की विधि

यदि प्रार्थना 'बोलना' है, तो ध्यान 'सुनना' है। अध्याय का यह भाग ध्यान को एक तकनीक के रूप में नहीं, बल्कि 'चेहरा विहीन सत्ता' तक पहुँचने के एकमात्र द्वार के रूप में प्रस्तुत करता है।

ध्यान वह प्रक्रिया है जहाँ हम उन तमाम 'मानसिक छवियों' और 'चेहरों' को विसर्जित कर देते हैं जिन्हें हमने वर्षों से पाल रखा है। जैसे ही मन विचारों से शून्य होता है, वैसे ही वह 'मुखौटा' गिर जाता है जिसे हम अपनी पहचान समझते थे। इस भाग में यह समझाया गया है कि ध्यान हमें यह बोध कराता है कि हम और वह 'सत्ता' दो अलग-अलग चीजें नहीं हैं। जिस क्षण 'प्रार्थना करने वाला' गायब हो जाता है, उसी क्षण 'प्रार्थना' अपने शुद्धतम रूप में प्रकट होती है। यह अवस्था 'मैं' से 'स्वयं' की ओर संक्रमण है।

8.4 कर्म ही वास्तविक प्रार्थना है

अध्याय का एक महत्वपूर्ण तर्क यह है कि यदि सत्ता निराकार और सर्वव्यापी है, तो जीवन का हर कृत्य 'प्रार्थना' बन सकता है।

जब हम किसी की मदद करते हैं, प्रकृति का संरक्षण करते हैं या पूरी तन्मयता से अपना कार्य करते हैं, तो हम उस ब्रह्मांडीय ऊर्जा के प्रवाह में होते हैं। एक वैज्ञानिक जब सत्य की खोज करता है या एक कलाकार जब अपनी कला में खो जाता है, तो वह किसी मंदिर में बैठे पुजारी से कहीं अधिक उस 'चेहरा विहीन सत्ता' के करीब होता है। विस्तार में यह स्पष्ट किया गया है कि कर्मकांड आधारित प्रार्थनाएं हमें निष्क्रिय बनाती हैं,

जबकि 'जुड़ाव' आधारित जीवन हमें उत्तरदायी और सृजनशील बनाता है।

8.5 मौन ही परम संवाद है

शब्दों की सीमा वहीं समाप्त हो जाती है जहाँ सत्य शुरू होता है। जिस ईश्वर के पास कान नहीं हैं, उसे सुनाने के लिए चिल्लाने या मंत्र पढ़ने की आवश्यकता नहीं है। उसके साथ संवाद का एकमात्र माध्यम 'मौन' है। जब हम पूरी तरह मौन हो जाते हैं, तो हमें पता चलता है कि वह सत्ता कभी हमसे दूर थी ही नहीं; वह तो हमारी हर सांस और धड़कन के बीच का 'अंतराल' है। इस बोध के साथ ही प्रार्थना की याचना समाप्त हो जाती है और 'अस्तित्व के प्रति अनुग्रह' का भाव जन्म लेता है।

8.6 अध्याय 8 का निष्कर्ष

'शक्ति' को मानना नास्तिकता नहीं है, बल्कि 'उच्च-स्तर की आस्तिकता' है। यह हमें डरपोक भक्त के बजाय एक जागरूक और जिम्मेदार मनुष्य बनाता है। यह विचार एक ऐसे समाज की नींव रखेगा जहाँ नफरत के लिए कोई जगह नहीं होगी, क्योंकि हम सब एक ही 'शक्ति के महासागर' की अलग-अलग लहरें होंगे।

अध्याय 9
विज्ञान और आध्यात्मिकता का संगम - भविष्य का 'ईश्वर'

वैश्विक समाधान - वैचारिक निरस्त्रीकरण

9.1 वैचारिक निरस्त्रीकरण: हथियारों से पहले विचारों का त्याग

दुनिया भर में शांति के लिए हथियारों को कम करने की बात की जाती है, लेकिन लेखक का तर्क है कि जब तक हमारे 'विचार' और 'मान्यताएं' सशस्त्र हैं, तब तक भौतिक हथियारों का त्याग असंभव है। वैचारिक निरस्त्रीकरण का अर्थ है उन 'मानसिक मुखौटों' और 'श्रेष्ठता के दावों' को

स्वेच्छा से छोड़ना जो हमें दूसरों से अलग करते हैं। जब तक मेरा ईश्वर 'सच्चा' और तुम्हारा ईश्वर 'झूठा' है, तब तक हम वैचारिक रूप से युद्ध की स्थिति में हैं। यह स्पष्ट करता है कि 'चेहरा विहीन सत्ता' का बोध ही वह एकमात्र आधार है जहाँ मनुष्य अपने धार्मिक अहंकार को नीचे रख सकता है। यदि सत्ता का कोई चेहरा नहीं है, तो उसके लिए लड़ने का कोई तर्क ही शेष नहीं रह जाता। यह एक ऐसी मानसिक संधि है जहाँ सत्य को 'जीतने' के बजाय 'जीने' पर जोर दिया जाता है।

9.2 'धार्मिक राष्ट्रवाद' से 'वैश्विक चेतना' तक

आज के दौर में धर्म और राष्ट्र का गठजोड़ एक विस्फोटक स्थिति पैदा कर रहा है। धर्म अब व्यक्तिगत साधना नहीं, बल्कि राजनीतिक शक्ति का माध्यम बन गया है।

जब धर्म को एक 'चेहरा' और 'नाम' दिया जाता है, तो वह सीमाओं और झंडों में बंट जाता है। अध्याय का यह विस्तारित भाग प्रस्तावित करता है कि मानवता के जीवित रहने के लिए 'धार्मिक राष्ट्रवाद' को 'वैश्विक चेतना' में बदलना होगा। हमें यह समझना होगा कि वायुमंडल, समुद्र और ब्रह्मांडीय ऊर्जा का कोई पासपोर्ट नहीं होता। 'चेहरा विहीन सत्ता' हमें याद दिलाती है कि हम पहले 'ब्रह्मांड के नागरिक' हैं और बाद में किसी देश या धर्म के अनुयायी। यह बोध ही सीमाओं पर होने वाले रक्तपात को रोक सकता है।

9.3 शिक्षा प्रणाली में परिवर्तन: विज्ञान और बोध का मेल

लेखक का सुझाव है कि वैचारिक निरस्त्रीकरण की शुरुआत कक्षाओं से होनी चाहिए। शिक्षा को केवल जानकारी देने का जरिया नहीं, बल्कि

पूर्वाग्रहों को तोड़ने का माध्यम बनना चाहिए। वर्तमान शिक्षा पद्धति बच्चों को यह तो सिखाती है कि 'कैसे जिएं', लेकिन यह नहीं सिखाती कि 'स्वयं को कैसे जानें'। शिक्षा में धर्मनिरपेक्षता का अर्थ 'धर्मों से दूरी' नहीं, बल्कि 'सत्य की वैज्ञानिक खोज' होना चाहिए। यह तर्क दिया गया है कि छात्रों को 'तुलनात्मक धर्म' के बजाय 'ब्रह्मांडीय ऊर्जा के विज्ञान' के रूप में आध्यात्मिकता पढ़ाई जानी चाहिए। जब बच्चा परमाणु की संरचना और आकाशगंगाओं के विस्तार को पढ़ेगा, तो उसे स्वतः ही समझ आएगा कि ईश्वर किसी छोटी ईमारत में कैद रहने वाली सत्ता नहीं है।

9.4 साझा मानवता के लिए साझा सत्य

अध्याय का एक बड़ा हिस्सा 'साझा सत्य' की अवधारणा पर जोर देता है। यदि सत्य एक है, तो उसे पाने के रास्ते अलग हो सकते हैं, लेकिन लक्ष्य एक ही होना चाहिए। संघर्ष तब होता है जब हम रास्तों को ही मंजिल मान लेते हैं। वैचारिक निरस्त्रीकरण हमें उन रास्तों (मजहबों) से ऊपर उठकर उस एक 'केंद्र' की ओर ले जाता है जो सबके लिए समान है। जैसे विज्ञान के नियम सबके लिए साझा हैं, वैसे ही 'चेहरा विहीन सत्ता' का बोध एक साझा आध्यात्मिक धरातल प्रदान करता है। यहाँ विस्तार से बताया गया है कि कैसे यह साझा सत्य समुदायों के बीच 'विश्वास' की बहाली कर सकता है। जब हम दूसरे के चेहरे में भी उसी 'निराकार ऊर्जा' को देखेंगे, तो घृणा का स्थान करुणा ले लेगी।

9.5 निष्कर्ष: एक युद्धविहीन विश्व का सपना

अध्याय का निष्कर्ष यह है कि शांति कोई बाहरी समझौता नहीं, बल्कि एक आंतरिक क्रांति है।

युद्धों का अंत संधियों से नहीं, बल्कि उस 'दृष्टि' के परिवर्तन से होगा जो दूसरे को 'दूसरा' मानती है। 'चेहरा विहीन सत्ता' को अपनाना ही वह 'परम निरस्त्रीकरण' है जहाँ मनुष्य अपने संकीर्ण मतभेदों को विसर्जित कर देता है। जिस क्षण हम उस शक्ति को पहचानने लगते हैं जिसका कोई नाम या रूप नहीं है, उसी क्षण दुनिया की तमाम दीवारें ढहने लगती हैं और एक नया, प्रेमपूर्ण संसार जन्म लेता है।

9.6 अध्याय 9 का निष्कर्ष

भविष्य का 'ईश्वर' कोई व्यक्ति नहीं होगा जिसके सामने हम सिर झुकाएंगे, बल्कि वह एक 'सत्य' होगा जिसे हम जिएंगे। विज्ञान और आध्यात्मिकता का यह संगम हमें एक ऐसी सभ्यता की ओर ले जाएगा जहाँ सत्य का अनुभव करने के लिए किसी मध्यस्थ जरूरत नहीं होगी। यह 'चेहरा विहीन सत्ता' का पूर्ण वैज्ञानिक साक्षात्कार होगा।

अध्याय 10
धर्मों का मकड़जाल और भविष्य के युद्ध

धर्मों का मकड़जाल और भविष्य के युद्ध - मानवता को बचाने का मार्ग

10.1 संस्थागत धर्म: एक कृत्रिम घेराबंदी

इस अध्याय में लेखक यह प्रतिपादित करते हैं कि धर्म, जो वास्तव में आत्मा की मुक्ति का मार्ग होना चाहिए था, वह समय के साथ एक 'संस्था' और फिर एक 'मकड़जाल' में बदल गया। इस जाल की सबसे बड़ी विशेषता इसकी 'अनन्यता' है। जब धर्म संस्थागत हो जाता है, तो

वह सत्य की खोज से अधिक 'सदस्यता' और 'संख्या बल' पर ध्यान देने लगता है। मध्यस्थों और पुरोहितों ने ईश्वर के इर्द-गिर्द जटिल नियमों, अनुष्ठानों और वर्जनाओं की एक ऐसी दीवार खड़ी कर दी है जिसे लांघना एक आम आदमी के लिए असंभव बना दिया गया। यह स्पष्ट करता है कि यह 'मकड़जाल' वास्तव में एक मनोवैज्ञानिक कारागार है, जहाँ मनुष्य को यह डराया जाता है कि यदि उसने निर्धारित 'चेहरे' (ईश्वर के रूप) की पूजा नहीं की, तो वह शाश्वत नरक का भागी होगा। यह डर ही उस सत्ता को बनाए रखता है जो 'चेहरा विहीन' को स्वीकार करने से रोकती है।

10.2 व्यक्तिगत ईश्वर और संप्रभुता का संघर्ष

इतिहास के पन्नों को पलटें तो पाएंगे कि अधिकांश युद्धों की जड़ में यह विचार रहा है कि "मेरा ईश्वर ही एकमात्र संप्रभु सत्य है।" जब हम ईश्वर को 'राजा' या 'शासक' के मानवीय गुणों से नवाज़ते हैं, तो हम अनजाने में युद्ध की ज़मीन तैयार कर रहे होते हैं।

एक व्यक्तिगत ईश्वर अनिवार्य रूप से एक 'पक्षपाती ईश्वर' बन जाता है। वह 'अपने' भक्तों से प्यार करता है और 'दूसरों' से घृणा। यही वह वैचारिक ईंधन है जो भविष्य के युद्धों को जन्म देगा। लेखक तर्क देते हैं कि भविष्य का संघर्ष 'अल्लाह बनाम राम' या 'जीसस बनाम बुद्ध' का नहीं, बल्कि उन 'पहचानों' का होगा जिन्हें हमने इन महापुरुषों पर थोप दिया है। जब तक हम यह नहीं समझेंगे कि सत्ता निराकार और साझा है, तब तक हर धर्म का मुखौटा एक ढाल और उसकी विचारधारा एक तलवार बनी रहेगी।

10.3 वैचारिक निरस्त्रीकरण: शांति का एकमात्र सूत्र

अध्याय 10 का सबसे महत्वपूर्ण हिस्सा 'वैचारिक निरस्त्रीकरण' का आह्वान है। यह केवल हथियारों को फेंकने के बारे में नहीं है, बल्कि उन विचारों को त्यागने के बारे में है जो नफरत पैदा करते हैं। जैसे परमाणु हथियारों का प्रसार दुनिया के लिए खतरा है, वैसे ही 'कट्टरपंथी विचारों' का प्रसार भी आत्मघाती है। निरस्त्रीकरण की प्रक्रिया तब शुरू होती है जब हम यह स्वीकार करते हैं कि सत्य किसी के 'कॉपीराइट' में नहीं है। 'चेहरा विहीन सत्ता' को अपनाने का अर्थ है—अपने वैचारिक हथियारों को सरेंडर करना। विस्तार में यह बताया गया है कि यदि हम यह जान लें कि ईश्वर एक 'अटल ब्रह्मांडीय नियम' है, तो हम उसके नाम पर वैसे ही नहीं लड़ेंगे जैसे हम गुरुत्वाकर्षण या प्रकाश की गति के लिए नहीं लड़ते। सत्य के वैज्ञानिक बोध में ही भविष्य की शांति छिपी है।

10.4 भविष्य की चेतावनी: धर्म बनाम विज्ञान?

अध्याय के अंत में लेखक एक गंभीर चेतावनी देते हैं कि यदि हमने धर्मों के इस मकड़जाल को नहीं तोड़ा, तो तकनीक और कट्टरता का मेल मानवता को विनाश की ओर ले जाएगा।

हम 21वीं सदी की तकनीक के साथ 7वीं या 10वीं सदी की धार्मिक मानसिकता को नहीं चला सकते। यदि हमारे हाथ में सुपर-कंप्यूटर और परमाणु मिसाइलें हैं, लेकिन हमारे मस्तिष्क में अभी भी 'कबीलाई ईश्वरों' का वास है, तो तबाही निश्चित है। यह अध्याय सुझाव देता है कि मानवता का भविष्य 'धर्म' के पार जाने में है। हमें एक ऐसी 'ग्लोबल एथिक्स' की

आवश्यकता है जो किसी मुखौटे पर नहीं, बल्कि 'चेहरा विहीन सत्ता' और सार्वभौमिक करुणा पर आधारित हो।

10.5 निष्कर्ष: आज़ादी का अंतिम द्वार

अंततः, ईश्वर को इंसानी कल्पनाओं से आज़ाद करना ही मनुष्य की अपनी आज़ादी है।

जब हम उस सत्ता से चेहरा छीन लेते हैं, तो हम मध्यस्थों से उनकी शक्ति छीन लेते हैं। तब कोई पुजारी या मुल्ला आपको यह नहीं बता पाएगा कि ईश्वर आपसे क्या चाहता है। तब आप सीधे उस ब्रह्मांडीय ऊर्जा से जुड़ेंगे। यही वह बिंदु है जहाँ भविष्य के युद्ध समाप्त होंगे और 'चेहरा विहीन सत्ता' के प्रकाश में एक नई, संगठित और शांत मानवता का उदय होगा। यह मूल पाठ की दार्शनिक गंभीरता को बनाए रखते हुए उसे वर्तमान और भविष्य की चुनौतियों के संदर्भ में और अधिक व्यापक बनाता है।

10.6 अध्याय 10 का निष्कर्ष: यह अध्याय यह चेतावनी देता है कि धर्मों का मकड़जाल ही वह बारूद है जिस पर आज की दुनिया बैठी है। इस बारूद को निष्क्रिय करने का एकमात्र तरीका उस 'चेहरे' को हटा देना है जिसे हमने ईश्वर मान लिया है। जब कोई चेहरा नहीं होगा, तो कोई नफरत भी नहीं होगी।

अध्याय 11
ईश्वर की मुक्ति

11.1 मुखौटों का विसर्जन: सत्य की आज़ादी

अध्याय 11 इस मूलभूत विचार पर मुहर लगाता है कि अब तक हमने जिसे 'ईश्वर' समझा, वह वास्तव में हमारी अपनी कल्पनाओं, भयों और सामाजिक आवश्यकताओं का एक दर्पण मात्र था। हमने उस अनंत सत्ता को मानवीय मुखौटे पहनाकर उसे संकुचित कर दिया था। ईश्वर की 'मुक्ति' का अर्थ उसे अस्तित्व से मिटाना नहीं, बल्कि उसे उन मानवीय कमजोरियों (क्रोध, पक्षपात, अहंकार) से मुक्त करना है जो हमने उस पर थोपी हैं। जब हम ईश्वर को 'चेहरा विहीन' स्वीकार करते हैं, तो हम वास्तव

में उसे आज़ाद करते हैं। यह स्पष्ट करता है कि असली मुक्ति तब होती है जब ईश्वर किसी मजहब, ग्रंथ या ईमारत का कैदी नहीं रहता। अब वह एक 'व्यक्ति' नहीं, बल्कि वह 'मौन' और 'ऊर्जा' है जो हर परमाणु में समान रूप से प्रवाहित हो रही है।

11.2 मानवता का पुनर्जन्म: भय से बोध की ओर

जैसे-जैसे ईश्वर मानवीय गुणों से मुक्त होता है, मनुष्य भी अपने भीतर के उन पुराने भयों से मुक्त होने लगता है जो मध्यस्थों और संस्थागत धर्मों ने उसमें भरे थे।

उपसंहार का यह भाग एक नई मानवता के उदय का आह्वान करता है। जब ईश्वर का कोई पक्ष नहीं होता, तो मनुष्य का भी कोई 'कबीला' या 'मजहब' उसे दूसरे से अलग नहीं कर सकता। 'चेहरा विहीन सत्ता' का बोध हमें 'धार्मिक होने' के बजाय 'उत्तरदायी' बनाता है। अब हम किसी स्वर्गीय पुरस्कार के लालच या नरक की सजा के डर से अच्छे काम नहीं करते, बल्कि इसलिए करते हैं क्योंकि हम यह जान लेते हैं कि हम सब एक ही 'चेतना के महासागर' की लहरें हैं।

11.3 विज्ञान और ध्यान: भविष्य के दो पंख

लेखक इस निष्कर्ष पर पहुँचते हैं कि भविष्य का अध्यात्म विज्ञान की तार्किकता और ध्यान की गहराई का मेल होगा।

प्रयोगशाला और ध्यान केंद्र एक ही सत्य की खोज के दो अलग रास्ते होंगे। जिसे विज्ञान 'यूनिफाइड फील्ड' या 'एनर्जी' कहता है, साधक उसे अपने भीतर के 'मौन' में अनुभव करेगा। उपसंहार पाठक को यह समझाता

है कि असली पूजा 'प्रार्थना' (याचना) नहीं, बल्कि उस ब्रह्मांडीय लय के साथ खुद को 'ट्यून' करना है।

ONE
ONE
ONE

जब हम ईश्वर को इंसानी कैद से आज़ाद कर देते हैं, तो हम पाते हैं कि जिस सत्ता को हम बाहर खोज रहे थे, वह हमारी हर सांस और चेतना के हर क्षण में पहले से ही मौजूद थी।

11.5 अध्याय 11 के मूल संदेश

ईश्वर को मानवीय सीमाओं से मुक्त कर उसे एक सार्वभौमिक शक्ति के रूप में देखने—को पूरी पुस्तक के संदर्भों के साथ मजबूती से स्थापित करता है।

11.6 अध्याय 11 का निष्कर्ष

यह उपसंहार पाठकों को इस संकल्प के साथ छोड़ता है कि सत्य को किसी नाम की आवश्यकता नहीं है। जब 'नाम' और 'चेहरा' मिट जाते हैं, तभी केवल 'सत्य' शेष रहता है।

अध्याय 12
वैचारिक क्रांति - सामाजिक संस्थाओं की भूमिका

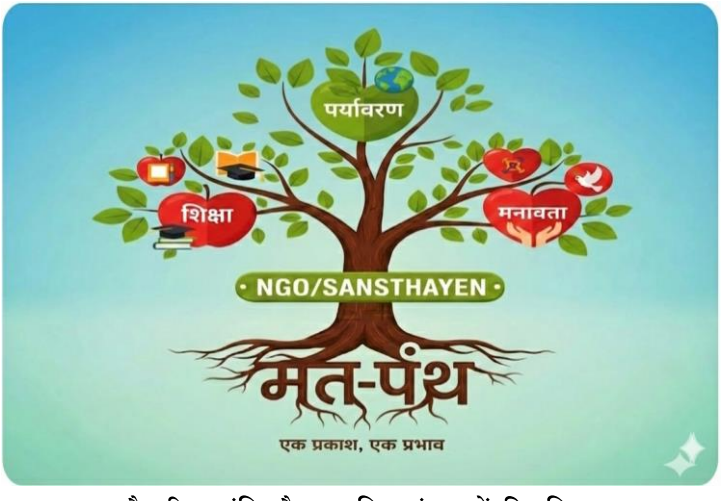

वैचारिक क्रांति और सामाजिक संस्थाओं की भूमिका

12.1 शिक्षा प्रणाली में मौलिक परिवर्तन

'बोध' आधारित शिक्षण

लेखक का मानना है कि वर्तमान शिक्षा प्रणाली धर्मनिरपेक्षता के नाम पर आध्यात्मिक विषयों से दूरी बना लेती है, जिससे समाज में एक वैचारिक शून्य पैदा होता है। सरकारों को चाहिए कि वे प्राथमिक शिक्षा से ही 'तुलनात्मक धर्म' के बजाय 'सार्वभौमिक अध्यात्म' को पाठ्यक्रम का

हिस्सा बनाएं। यहाँ विस्तार से यह सुझाव दिया गया है कि बच्चों को ईश्वर एक 'चमत्कारी व्यक्ति' के रूप में नहीं, बल्कि 'ब्रह्मांडीय विज्ञान' के रूप में पढ़ाया जाए। शिक्षा का उद्देश्य छात्र के मन से उस 'सांप्रदायिक श्रेष्ठता' के बोध को हटाना होना चाहिए जो बचपन से ही घर और समाज द्वारा भरा जाता है। विज्ञान की प्रयोगशाला और दर्शन की कक्षा के बीच एक सेतु बनाया जाए, जहाँ 'चेहरा विहीन सत्ता' को तर्क के आधार पर समझा जा सके।

12.2 'शांति मंत्रालय' की स्थापना: वैचारिक संघर्षों का समाधान

दुनिया भर की सरकारें रक्षा बजट पर खरबों खर्च करती हैं, लेकिन नफरत की वैचारिक जड़ों को काटने के लिए कोई विशेष विभाग नहीं होता।

अध्याय 12 में एक विशिष्ट 'शांति मंत्रालय' के गठन का प्रस्ताव है। यह विभाग केवल दंगों के बाद राहत कार्य नहीं करेगा, बल्कि समाज में 'वैचारिक निरस्त्रीकरण' के लिए अभियान चलाएगा। यह मंत्रालय बुद्धिजीवियों, वैज्ञानिकों और उदारवादी दार्शनिकों के साथ मिलकर ऐसी नीतियां बनाएगा जो धर्मों के 'मकड़जाल' को कमजोर कर सकें। इसका कार्य यह सुनिश्चित करना होगा कि सरकारी नीतियों में किसी भी प्रकार का धार्मिक पक्षपात न हो और सार्वजनिक विमर्श में 'मानवता' को 'मजहब' से ऊपर रखा जाए।

12.3 सार्वजनिक प्रतीकों का वि-मानवीकरण

अक्सर सार्वजनिक स्थलों पर धार्मिक मूर्तियाँ और चित्र समुदायों के बीच 'क्षेत्रीय वर्चस्व' का प्रतीक बन जाते हैं।

सरकार को सुझाव दिया गया है कि पार्कों, चौराहों और सरकारी इमारतों में किसी विशिष्ट 'चेहरे' या 'धार्मिक व्यक्तित्व' की प्रतिमाओं के बजाय प्रकृति के उन तत्वों को स्थान दिया जाए जो सार्वभौमिक हैं। जैसे—एक विशाल वृक्ष, सूर्य का प्रतीक, या पृथ्वी का मॉडल। ये प्रतीक 'चेहरा विहीन सत्ता' के प्रतिनिधि हैं जो किसी एक समुदाय के नहीं, बल्कि पूरी मानवता के हैं। यह विस्तार यह स्पष्ट करता है कि जब सार्वजनिक स्थान 'सांप्रदायिक प्रतीकों' से मुक्त होंगे, तो समाज में मनोवैज्ञानिक रूप से एक साझा अपनेपन का भाव विकसित होगा।

12.4 पर्यावरण संरक्षण: 'सर्वोच्च नागरिक धर्म'

चूँकि ईश्वर निराकार और सर्वव्यापी ऊर्जा है, इसलिए प्रकृति की रक्षा करना ही सबसे बड़ी इबादत होनी चाहिए। लेखक सरकारों को नीतिगत सुझाव देते हैं कि पर्यावरण प्रदूषण को केवल एक 'कानूनी अपराध' नहीं, बल्कि एक 'वैश्विक अधर्म' की श्रेणी में रखा जाए। जब हम यह समझ लेते हैं कि जल, वायु और मृदा में वही 'चेहरा विहीन सत्ता' व्याप्त है, तो प्रकृति का दोहन स्वयं के विनाश जैसा लगने लगता है। सरकारों को ऐसी नीतियां बनानी चाहिए जहाँ 'पारिस्थितिकी तंत्र की रक्षा' को राष्ट्रवाद का सबसे बड़ा मापदंड माना जाए। धर्म और राजनीति को जोड़ने के बजाय, राजनीति और पर्यावरण को जोड़ा जाना चाहिए।

12.5 कानूनी शपथ और संवैधानिक चेतना

वर्तमान में न्यायालयों और शपथ ग्रहण समारोहों में धार्मिक ग्रंथों पर हाथ रखकर शपथ लेने की परंपरा है, जो अनजाने में ही व्यक्ति को उसके मजहब से जोड़ देती है।

इस अध्याय में विस्तार से सुझाव दिया गया है कि शपथ का आधार 'व्यक्तिगत ईश्वर' के बजाय 'सत्य' और 'संवैधानिक चेतना' होना चाहिए। जब कोई व्यक्ति सार्वजनिक पद की शपथ लेता है, तो वह किसी 'चेहरे वाले ईश्वर' के प्रति नहीं, बल्कि उस 'अदृश्य सत्य' और 'मानवता' के प्रति जवाबदेह होना चाहिए। यह कानूनी बदलाव धीरे-धीरे समाज को उस 'संकीर्ण पहचान' से बाहर निकालेगा जो धर्मों के मकड़जाल ने बनाई है।

12.6 निष्कर्ष: एक नए समाज की आधारशिला

अध्याय का निष्कर्ष यह है कि ये नीतिगत बदलाव केवल कागजी नहीं होने चाहिए, बल्कि इन्हें सामाजिक आंदोलन का रूप देना होगा। सरकारों और सामाजिक संस्थाओं की यह साझा जिम्मेदारी है कि वे एक ऐसे वातावरण का निर्माण करें जहाँ मनुष्य अपनी 'मजहबी पहचान' से पहले अपनी 'ब्रह्मांडीय पहचान' को समझे। जब शासन 'चेहरा विहीन सत्ता' के सिद्धांतों पर चलेगा, तो पक्षपात और कट्टरता का स्थान न्याय और करुणा ले लेंगे।

एक 'पिरामिड' का चित्र, जिसके आधार पर अलग-अलग रंग के अनेक चेहरे (समाज के विभिन्न अंग) हों, लेकिन जैसे-जैसे पिरामिड ऊपर की ओर बढ़ता है, वे सब एक ही शुद्ध श्वेत प्रकाश (एकता) में विलीन हो जाते हैं।

एक ऐसी पाठशाला का दृश्य जहाँ दीवार पर कोई धार्मिक तस्वीर नहीं, बल्कि ब्रह्मांड का चित्र लगा है और बच्चे हाथ पकड़कर एक गोल घेरे में बैठे हैं।

12.7 अध्याय का निष्कर्ष

विचारों की सार्थकता उनके क्रियान्वयन में है। यह अध्याय समाज को एक चुनौती और आमंत्रण देता है कि आइए, हम ऐसी व्यवस्था बनाएं जहाँ 'ईश्वर' नफरत का कारण नहीं, बल्कि अटूट एकता का आधार बने।

अध्याय 13
नीतिगत परिवर्तन - शासन और 'चेहरा विहीन सत्ता'

13.1 वैचारिक यात्रा का समापन: मुखौटों के पार का सत्य

इस अध्याय में लेखक उस पूरी वैचारिक यात्रा को समेटते हैं जो आदिम भय से शुरू होकर आधुनिक विज्ञान की तार्किकता तक पहुँची है। हम उस मुकाम पर खड़े हैं जहाँ पुराने 'चेहरे वाले ईश्वरों' की प्रासंगिकता समाप्त हो रही है।

निष्कर्ष का पहला भाग इस बात पर ज़ोर देता है कि 'चेहरा विहीन सत्ता' का स्वीकार करना किसी धर्म का अंत नहीं, बल्कि 'अध्यात्म' की वयस्कता है। जैसे एक बच्चा बड़े होने पर अपने खिलौनों को पीछे छोड़ देता है, वैसे ही परिपक्व मानवता को उन 'कबीलाई ईश्वरों' और 'कल्पित स्वर्ग-नरक' की कहानियों को पीछे छोड़ना होगा। यह स्पष्ट करता है कि सत्य को किसी रक्षा या प्रचार की आवश्यकता नहीं होती; वह अपनी पूर्णता में स्वयं सिद्ध है। जब हम ईश्वर से 'चेहरा' छीन लेते हैं, तो हम वास्तव में उसे अपनी संकीर्णताओं से आज़ाद कर देते हैं।

13.2 एक साझा भविष्य: वैश्विक नागरिकता का उदय

लेखक का तर्क है कि यदि शक्ति निराकार और सर्वव्यापी है, तो मानवता के बीच किसी भी प्रकार की दीवार का कोई औचित्य नहीं रह जाता।

भविष्य की दुनिया वह होगी जहाँ मनुष्य की पहचान उसके 'मजहब' से नहीं, बल्कि उसके 'चरित्र' और 'ब्रह्मांडीय जुड़ाव' से होगी। विस्तार में यह बताया गया है कि 'चेहरा विहीन सत्ता' ही वह एकमात्र साझा धरातल है जो ईसाई, मुसलमान, हिंदू, सिख और नास्तिक को एक सूत्र में पिरो सकता है। जब हम एक-दूसरे की आँखों में देखते हैं, तो हम किसी 'काफिर' या 'गैर-विश्वासी' को नहीं, बल्कि उसी एक अनंत ऊर्जा के अंश को देखते हैं। यह बोध ही युद्धों का वास्तविक अंत करेगा।

13.3 व्यक्तिगत रूपांतरण: स्वयं में ईश्वर का अनुभव

अंतिम अध्याय यह स्पष्ट करता है कि ईश्वर को जानना कोई बाहरी घटना नहीं, बल्कि एक आंतरिक क्रांति है।

निष्कर्ष का यह हिस्सा पाठक को आत्म-अवलोकन के लिए प्रेरित करता है। यदि ईश्वर चेहरा विहीन ऊर्जा है, तो उसे खोजने के लिए किसी तीर्थ या गुफा में जाने की आवश्यकता नहीं है। वह आपकी हर सांस, हर विचार के अंतराल और आपके हृदय की धड़कन में मौजूद है। विस्तार में यह सुझाव दिया गया है कि 'मौन' ही वह परम भाषा है जिसमें उस सत्ता से संवाद किया जा सकता है। जब मनुष्य का 'अहंकार' विसर्जित होता है, तभी वह 'चेहरा विहीन सत्ता' के साथ एकाकार हो पाता है।

13.4 नई सुबह का आह्वान: भयमुक्त समाज की परिकल्पना

पुस्तक का समापन एक ऐसी 'नई सुबह' के आह्वान के साथ होता है जहाँ भय का स्थान प्रेम लेगा और अंधविश्वास का स्थान विवेक। लेखक एक ऐसे समाज की कल्पना करते हैं जहाँ बच्चे ईश्वर से डरेंगे नहीं, बल्कि ब्रह्मांड के रहस्यों से विस्मित होंगे। जहाँ मंदिर और मस्जिदें नफरत के केंद्र नहीं, बल्कि ध्यान और सेवा के केंद्र होंगे। यह संदेश देता है कि 'चेहरा विहीन सत्ता' को अपनाना ही वह 'अंतिम क्रांति' है जो मानवता को उसके आत्म-विनाश से बचा सकती है। यह केवल एक विचार नहीं, बल्कि जीने का एक नया ढंग है।

13.5 अंतिम शब्द: एक विनम्र विदाई

लेखक अपनी बात को इस विचार के साथ समाप्त करते हैं कि सत्य किसी पुस्तक में बंद नहीं किया जा सकता; यह तो केवल एक संकेत मात्र है।

यह पुस्तक केवल एक दिशा दिखाती है, चलना पाठक को स्वयं है। जब आप इस पुस्तक को बंद करेंगे, तो आपकी असली यात्रा शुरू होगी—एक ऐसी यात्रा जहाँ कोई मुखौटा नहीं होगा, कोई मध्यस्थ नहीं होगा, केवल आप होंगे और वह अनंत, चेहरा विहीन सत्ता होगी।

दृश्य

वैचारिक प्रसारण के लिए एक मंत्रालय की स्थापना

'प्रशासनिक पिरामिड'

13.6 अध्याय का निष्कर्ष

शासन का अंतिम लक्ष्य केवल भौतिक विकास नहीं, बल्कि नागरिक की 'चेतना' का विकास होना चाहिए। यह अध्याय सरकारों को याद दिलाता है कि जब राज्य 'चेहरा विहीन सत्ता' के विचार को अपनाता है, तो वह वास्तव में सभी नागरिकों के लिए एक समान आसमान और एक समान धरती सुनिश्चित करता है।